京城日報
夕刊
十二月十五日（月）

自治制問題の最後の決定は明春

制令改正、細則等更に攻究

總督は廿三日發歸任

【東京電報】齋藤總督は濱口首相、松田拓相と會見して朝鮮地方自治制改正に關し懇談の結果、道評議會、府面協議會の諮問機關を議決機關となすにつき制令の改正及び細則攻究のため最後の決定は明春早々再度上京の折に讓り、來る二十三日夜東京發歸任することとなつた

ロッキー山脈を越え大陸の眞只中に出る

―シカゴ到着は十五日朝―

華府に向ふ全權

【ハーヴアー十三日發電】十三日は雪に明けて雪に暮れた、全權一行の特別列車はロッキー山脈を越えて午後九時過ぎハーヴアに到着し、漸く大陸の眞ん中に出た。一行のシカゴ到着は十五日朝になる豫定であるから、シアトル發以來五十三時間を車中に過ごさねばならぬ。シカゴにおける一行はまづホテルドレークに向ひ、少憩後約一時間市内を見物し、午前十一時四十分より米國新聞記者と會見後日本總領事の午餐會に臨むが、一切非公式で午後二時シカゴ發いよいよワシントンに向ふはずである。この列車には展望車もあり、シヤワーバスもあり、一行は極めて元氣である。

滿目白皚々

【シエルビイ（モンタナ）十四日發】ロッキー山脈を通過し、雪に明け雪にくれ、滿目白皚々海拔五千尺のグレイシアーナショナルパークの邊りは積雪六尺におよんでゐる車中組一號の財部夫人は團欒の中心となり遊戲場の如きこまやかな感を見せつける。午後七時モンタナのシエルビイに着いた。若槻全權は車中左の一首を詠ず

峰ゝ靜かに雪に埋れて水面に黑くも見ゆるアイダホの谿

勉强振りは驚くばかり

【シエルビイ（モンタナ）十四日發】若槻全權等は車中で協議會を開き市俄古では一切の公式歡迎を謝絶し新聞記者との會見だけに止めることに決した、車中では連日會議を開いてゐる、その勉强振りは驚くべきものがある

在留邦人感激

【シエルビー（モンタナ洲）十四日發電】全權一行がマイノット（ノースダコタ洲）停車場を通過の際同地方在留邦人男女は停車場に押寄せ熱誠な歡迎振りを示し、若槻全權が車を出て會見するや涙を流して、一行の一路平安と會議成功を祈り萬歲を三唱した

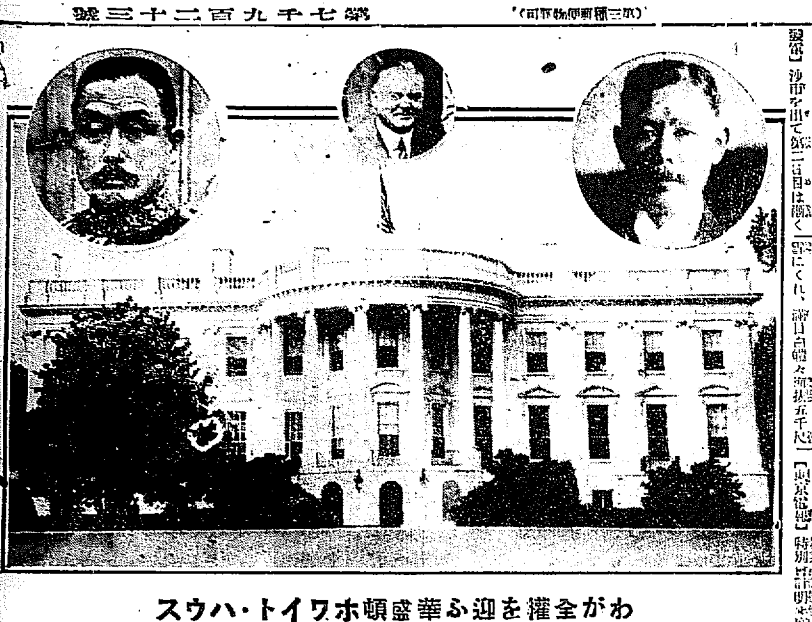

わが全權を迎ふ華盛頓ホワイト・ハウス

米國大統領フーヴァー氏は十六日華盛頓に乘込むわが全權をホワイト・ハウスに招待するはず

特別會計査定一通り終る

【東京電話】特別會計明年度豫算編成に關する大藏省査定は十四日午後一時から藏相官邸に開會、井上藏相以下出席、關東廳、南洋廳、樺太廳、八幡製鐵所の四會計豫算の査定を一通り終了し同七時散會した、なほ二、三留保されてゐる問題については藏相と關係省局との直接交渉の上決定をなし取纏め十七日の定例閣議に提出する豫定である。製鐵公債百萬圓を鐵道に振替ることは緊縮の建前には輸入を阻止すれば充分で何等緊縮の必要のなき由であるが、鐵道會計では增額された公債を基礎とし明年度豫算の一部は殘務整理中で未だ大藏省に廻附されてゐないので決定は二、三日遅れる見込である

法院改組會議決裂狀態に陷る

各國代表引揚ぐ

支那の要求が餘りに過大だと

【南京十四日發電】上海臨時法院改組に關する支那と列國との會議は本日午後までに八回の會議が開かれたが支那側の要求餘りに過大にて到底一致の見込みなきため英、米、佛、和、白の各代表は本日午後協議中止の已むなきに至れる聲明を發し、夜行にて上海に引揚げた。斯くて同會議は遂に決裂の狀態に陷つた

大藏證券六千萬圓發行

年末市場の關係で

此の際全部預金部引受け

【東京電報】政府は國庫金の都合により本月十六日大藏證券六千萬圓を預金部引受をもつて發行することに決定した、その要綱左の如し

一、發行額六千萬圓

內譯

（イ）號四千五百萬圓

（ロ）號一千五百萬圓

一、割引歩合　日歩一錢二厘

一、支拂期日

（イ）號昭和五年三月一日

（ロ）號昭和五年三月十五日

右の結果一月末期限一千五百萬圓と合せ大藏證券發行現在額は七千五百萬圓となり一般會計の發行餘力は二千五百萬圓となつた。なほ今回の六千萬圓は年末關係上市場公募困難であるから全部預金部引受によつて發行されるが、年末以來の金融緩和となつた場合は預金部より右大藏證券を賣出して金融市場の一助とする方針であつてその際の市場金利との均衡をおもんぱかり日歩一錢二厘と決定したものである

臺灣公債振替承認

十五日中に總督から藏相に回答か

【東京電報】鐵道建設のため臺灣公債五、六年度三百萬圓の振替の件は石塚總督より松田拓相經由旅行のため井上藏相に對し十五日中に承認の旨回答することとなつたが、これによつて政府は十七日の閣議で鐵道建設費その他の特別會計豫算と共に決定のはず

資源令に基き調査方通牒

【東京電報】商工省はさきに公布された資源令に基づき有事の際に備へるため國有鐵道および私鐵の鐵鋼物資一般生產品等の需給狀況と企業關係等の調査をなすこととなり各當局に通牒を發した

地方議會紛亂全國に漲る

豫算の原案執行

十數縣にも達する

【東京電報】全國における地方議會は豫算案を中心に紛糾の模樣最近は險惡化せる傾きにあるので安達內相は十四日午前內相官邸に大塚警保局長等を招致して警保局で內偵した政友派の陰謀につき詳細說明を聽取したが、政府と野黨との對立は日を逐ふて惡化し十四日までに議會を見たのは僅に滋賀、京都、奈良、岡山の一府三縣で他は殆ど全國にわたつて豫算紛亂を續けてゐる。なほ豫算案議了の期に至るまでに原案執行を行使せねばならぬ府縣は全國で十數縣に達するものとみられてゐる

東鐵管理局長更迭申出

支那側が理事の更迭を申出たに對して

【ハバロフスク十四日發電】支那側全權蔡運升氏は本日公式にシモノフスキー氏に對し「東鐵理事の陳宗を罷免し暫定的に與能氏を任命する」旨申出で、これに對しロシア政府は東鐵管理局長をエムシヤノフ氏並にエイスモンド氏の代りにルーデー、デニソフ兩氏を推薦することゝなつた」

國際列車

メンドヘに到着

併しこれ以西には進まれず

【メンドヘ十四日發電】國際列車は十四日午後三時興安嶺を越え支那軍隊の物々しき警戒の下に午後七時メンドヘに到着、支那軍當局の

四面楚歌の唐生智氏惱む

今更ら主張を改めて

閻氏に諒解を求む

【北平十四日發電】四面楚歌の唐生智氏は鄭州以北の形勢不利とみられ鄭州にては諸軍司令、旅團長、團長級を……要人の家族は北平へ引あげを開始し、在留邦人は鄭州病院に避難してゐる。唐生智氏は形勢を挽回せんとして汪精衞氏擁護、改組派擁護の主張を或る程度まで讓歩し、閻錫山氏の援助を得んと代表を閻氏のもとに派遣し諒解を求めると共に一方友軍との連絡に種々の手段を講じてゐる（寫眞は唐生智氏）

獨逸政府

＝信任さる

【ベルリン十四日發電】本日のドイツ國會は政府の新財政計畫について採決したが、二百九十二票對二百五十六票といふ成績で現政府を信任した

國際調査團

不安の裡に一夜を明かす

【メンドヘ十四日發電】日、英、米、佛、伊の國際調査團は支那軍の嚴重な警戒の下に十四日午後八時燭臺と月明をたよりに物情騷然たるうちに重要會議を車內に開き協議を凝した結果、十六日朝までにハルピン領事團より訓令なき時は支那軍當局の警告がやゝ誇大に失する嫌ひあるので危險をおかしてハイラルに向ひ邦人六十名英米の當社銀行その他の安否をたづすべく悲痛な決心をした、メンドヘ一帶の空氣は身をさく寒氣に加へる支那兵あり、周圍はたゞ支那軍右往左往するのみで物凄い光景を呈してゐる。かくて調査團は五ケ國々旗を押捲し不安のうちに一夜を明かすこととなつた

英國飛行大尉

單身調査の聲明を發す

【メンドヘ十四日發電】國際調査團中の英國飛行大尉ヌスル氏はハルピン領事團の訓令如何によつては死命を賭しても一行の重大使命を果すため十六日メンドヘを發し單身徒步で滿洲里の東方二百十五キロの地まで行き海軍と連絡をとり國際列車をハイラル方面までの運行方につき交渉すると聲明し一行を驚嘆せしめた。メンドヘは支那軍の最前線で騎兵、歩兵二千が進駐してゐる。なほハイラル方面の消息は依然不明である。

哈市領事團

緊急全體會議

【ハルピン十四日發電】ハルピン領事團はメンドヘの國際調査團の報告により十五日緊急全體會議を開くこととなつたが、國際調査團がハイラルの外國人の安否を確かめるため自ら危險區域に乘込まざる事を諒解する方針である

希臘大統領

ザイミス氏

【アゼンス十四日發電】國會は滿場一致でザイミス氏をコンダリオチス氏の後任として本日ギリシヤ共和國大統領に選舉された

―人―

◇難波光造氏（騎兵大佐、久留米騎兵旅團長に轉出）挨拶のため十五日來社、來る十九日午前十時京城驛出發赴任

◇松田國三氏（歩兵大佐、近衞歩兵三聯隊へ轉出）挨拶のため十五日來社、來る十八日出發はず

◇坂田義朗氏（歩兵中佐、兵器本廠へ轉出）挨拶のため十五日來社、來る二十日出發のはず

◇中山貞雄氏（代議士）十四日夜入城朝鮮ホテルへ

今月今日

赤穗義士細川家屋敷にお預けとなる元祿十五年十二月十五日

義士の擧にあやかりたいと町人たると武士たるとを問はず大人氣、武臣命を惜み文臣錢を愛す今代世相、免れて恥を知らぬ輩の絶へぬ世の中

◇師範學校移轉で宮崎町民縣會を襲ひ暴動す昨年の今月今日、戒心すべき群衆の暴動

江都秘錄

捕物奇聞

第一の謎（六）　【6】　稻葉進作

居室から縁側に出た。

隣宅の庭の縁先に、庭に下りる踏石が置かれてあつた、外は、先刻座敷からチラと見たのと何の變りもない。しかし大之進はその踏石の上に玄關先にあつたものと同じに幾分小さな足跡が、こびりついてゐるのを見逃さなかつた

縁側について更に調べれば、突き當りは女中部屋で、臺所との間の襖は取外してあつたが、取つゝき室との間のそれはチヤンと立て切られてあつた。

女中部屋の奥は臺所、外戸との仕切りの障子は明いてゐた。

部屋の中では、おたみ婆さんが何か包みを纏めて逃げ支度にかゝつてゐたのを、證文が差止めたので婆さんとの間に一悶着を起してゐるが、大之進は、それには頓着せずに臺所にドり立つて、流し元を睨んでゐるうちに、フと、戸口に近い縁の少し下よつた泥の上に、あまり深くなく踏ん込んだらしいひどくチビた下駄の跡を見つけだした。その下駄を履いた者は、泥のついた下駄のまゝで玄關の方へ行つたと見え、その方向への下駄の跡と一緒に、泥土を二ケ所に殘りつけてをり、なほ戸口に折屈んで透して見ると矢張りそのチビた下駄の跡が、斑ながらも臺所の方へ向いて印されて、それが戸口まで續いてゐた。

このチビ下駄の跡の發見と共に大之進には別な收穫があつた、それは臺所障子の敷居の內側に落ちてゐた四角い紙包で、大之進はそれを持つて袂の中に辷り込ますと、急に思ひ出したやうに玄關へ出て、脫ぎ捨てゝあるおたみ婆の下駄を一わたり調べてから、女中部屋に引返して來た。

證文は、おたみ婆さんの糺明も終つたと見えて、チョッと手持無沙汰で待つてゐた。

大之進は、おたみ婆に尋ねた、

『あの臺所の障子は、お前が開けたのかい』

『イ、エ、まア、つひ存じませんでした』

『さうか…藥研堀の、私の用事は濟んでゐるんですぜ』

『左樣でございますか……オイ、おたみ、それぢア歸つてもいゝが上役人のお調べが濟んでから、町內の役人衆にお許しを願つてからにするんだぜ』

『何しろ恐くてゐられないからお暇をいたゞからうつてんですよ、私の行先ア相模屋つてエ古道具屋なんですからね、逃げると思つたら千分衆にでも、その家の周圍を見張らしてお置きなさいな』

證文はそれには相手にならずに大之進に尋ねた。

『外に何にもお調べになるものがなけれア、そろ〳〵引上げたいと思ひますが……』

『結構です、この一件はお前さんの仕事なんだから、そつちさへ用がなけれア歸りませう』

『オイ、留公、もう上役人も見えるだらうから、こゝは町內の衆におまかせして引上げやうぜ』

『ヘイ……だが、俺にもその別嬪の死骸つてエのを一目拜ましていたゞかせやしようかな』

職業柄れと、氣輕に死骸の側をのぞき込むは、元來が圓融な留公と驚きの聲を擧げた。

『アッ、親分、これア、職前の大島屋の別宅の若御新造さんですぜ』

あすの天氣（16）

昨日賀南部にあつた低氣壓は南東の方に進んで東海中部に出て更に進行して居り優勢な高氣壓は沿海州に移動し日本海を經て朝鮮に擴がつて居つて氣壓不安定の爲め北部には雪中部以南には雨が降つてゐるが沿岸地方は東の風が強い明日も天氣が悪い。

豫報　曇雨雪模樣

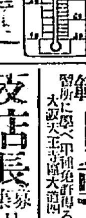

十五日正午　十四日最低零下

本日夕刊八頁

龜の商標の眞價

專賣特許龜の子束子は日本に一つしか無い龜の圖と龜の子の文字が商標登錄されて居り海外迄販路を持つ重要國產品で左の特長があります

一、特に精選せる原料は彈力性に富み毛の密度が適當なるが故に器物を損傷せずして速に汚れを除去する事が出來ます

一、進歩せる器械熟練せる工手に依つて合理的に製作せらるゝが故に使ひ終る迄毛が拔けたり又は折れたりする事は絕對にありません

一、ニセ物の模倣し能はざる特殊設備の下に製作され優に三倍以上は永保ち致しますこれは實際御使ひになれば良く御了解になります

年末年始の贈答用よき御進物品として盛に愛用されて居ります

本舗　東京　西尾商店

農林省及各府縣保護獎勵

いたち　ミンク　種いたちを分讓す　飼育　會員募集

山田博士指導

いたちは生產で年一回分娩だが飼育の秘訣を知らず今が飼育開始の絶好時期！當園の秘訣公開！……種いたちは日本特產で海外にも競爭者なく會員は飼育した生いたち及び毛皮は當園で全部高價に買受け販路に少しも心配なく……新に會員を募集す。……

申込は振替東京七三三五番へ又代金引替でも送る。

東京市神田區元柳原町八　【電話浪花二一五二番】

東京農業園家畜部

模範自動車運轉手養成　確實なる本組合講習所

大阪天王寺區大道四　大阪自動車運轉組合

支店長募集　月七拾五圓給

農機發賣元　岡本商會本店

大阪市港區九條中通三丁目　電話西四〇二六番

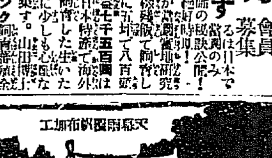

村松商店

京城古市町一四　電話本局二七二八・二七二一番

內科　レントゲン科

醫學士　長谷川興一郎

長谷川醫院

龍山練兵町　電話龍山六七四番

腦病胃腸病神經痛專門　家傳名灸　光壽堂延命灸

京城青葉町二ノ一七　光壽堂鍼灸術療院

京日案內

五號活字十五字詰五行一回　（岡崎町下車部屋前）

食堂　給仕少女內地人十五六歲五名至急採用　京城旭町二ノ六　電話本局二五九番

店員　二十才より二十五才迄の內地人身心强固にして京城に熟達せるもの、保證人を要す、履歷書出されたし　社名在社

開店　今般經營者入替り設備一切新奇改良し顧客本位勉强仕候間何卒御試食御一候　明治町一ノ五　パインカフエー

店員　多數入用本人來談　沿線出張員も數名入用　京城黃金町二ノ九（東拓前）　坂元

貸室　光化門通電停前光化門ビル一般事務所好適室料御相談の方は至急御來談　竹內へ

修繕　蓄音器修繕は京城で一番安く迅速な　本町四丁目　近藤蓄音器店へ

ほね　つぎ　うちみ　くじき　治療所　明治町交番より入る　武術柔術道場

ラヂオ大特價提供　京城府本町二丁目　電話本局二二八〇番

貸衣　婚禮男女禮式紋付袴小兒宮詣紋付フロック貸す　京城本町一丁目　吉岡呉服店

恩給　年金長期低利立替即刻融通本人直談　京城府竹添町一ノ八二　長壽商會

特別案內

採用　外勤社員年齡四十五歲以下市內の地理に通じ健脚の士を優遇採用す　京城大和町三丁目　福德無盡株式會社

ばい毒專門　りん病　電本三三〇六

特に慢性淋疾　京城本町警察署上前　和田醫院

土幕部落に咲く 美しい學びの園
子弟の熱心にほだされ 出來上つた新光夜學校

貧しい少年の渇いた求學心を癒してゐたじみくした土窟夜學校がやがて光りの下に、今では學童二百余を有する立派な新光學校に建設されたといふ世にも美しい話がある

府 内光熙門より往十里行の電車通りは一帶の朝鮮人部落で、多くは手から口への日暮しにさへ不安勝な細民部落であるが、親がかゝる物質に窮迫せるため、子弟を學校に通學せしめる余裕がなく、少年少女達は徒らに普通學校をあこがれてゐたがこの少年の渇した求學心に早くから同情を寄せてゐた青年達は何とかして學問の樂さを味はしてやらうと、今は亡き鄭鳳鎭氏所有の部落の中腹にある土窟を選んで、青年達が無報酬をもつて國語、算術を教へ、その名も

新 光夜學校と稱し夜學を開いたが机一つない土窟の中で蝋燭の光りかない燈を囲み夏は露天で月明りをもつて授業した

△慶熙杉市兵衛氏はこの青年と少年の掛ひながらもうるはしい學園に心から動かされ淨土宗本能寺の管長と相謀り市内各方面から寄附を仰ぎ[illegible]

校 舍を新築し立派な學校とし[illegible]十一月八日落成し去る十一月八日[illegible]先生が校長となつて[illegible]

盟 百余名の子弟を收容し授業を始めることとなつたが學校は近く認可された學校として一定の技術的職業を與へやうと目下研究中で毎月十三日が法然上人の命日に當たるので、この日は教師引率の下に府内に託鉢修業の一方精進上の糧をあたへることゝなつた

右は寺院の多い昨今、い機會を支持つて居る生徒にくらべて、これはまた何といふ感激ある求學心であらう、暗黒のじみくした陰惨な土窟で机も持たず、寒さ暑さと戰ひ闘ひつかない燈の下で熱心勉強を以てつくした青年の美しい心は感受性の強い少年の心を動かしやがては杉市兵衛、桃井日光師の知る處となつてこゝに全く二百の學童を收容する美しい學校が建つたのである

附 近學齢はいふにおよばず部落の親達はみんな大喜びである

十二月十六日（月）十七日（火）の二日間

野澤如洋 畫伯 個人展

會場 本社 來青閣

女も混る 賭博團検擧さる
昨夜本町署の手に

府内に點在する飲食店で不穩の賭博を常習とし居る者ある旨聞き込んだ本町署では各派出所に手配して檢擧中の處十四日午後十一時頃黄金町三丁目三一三番地飲食店經營者方に數名の男女が集まつて六百餘圓の賭博を開帳中を現場で取押へ[illegible]

掏摸窃盗團 一味十四名を檢擧
年末の街道から不安一掃
龍山署近來の御手柄

龍山署にては本月七日來浦賀同署強盗容疑者として同署に拘致した府外漢江通漢江里二六二番地、前科強盗窃盗三犯李聖俊(三〇)および大島町遊廓で窃盗中を検擧した咸興生れ住所不定金致先(三五)の取調べの進捗するにつれ住所不定、明治町の一男(三〇)を頭とし、本町、明治町の酒場を中心に荒し廻るスリ窃盗團があるのを探知して、十四日夜全刑事を召集して明治町、若草町方面から

府内光熙門町一丁目二八二番地前科一犯申錫順(二九)南米倉町四一番地、前科五犯、戸大喆(三二)樂園洞二五四番地、前科一犯、高漢植(三六)住所不定無職李門起(二五)長沙洞三八番地前科一犯李敏永(二三)西大門町一丁目一七一番地無職鄭錫龍(一九)住所不定、無職李順男(一八)崇仁洞一九九番地無職安光天(二一)蒜松洞一三五番地李五男(一四)

の一味十二名を逮捕して取調べ中であるが、同人等は一男は昭和六年頃からなかく〜の腕で闇員十數名を統率して居たもので、すでに自白したものだけでも本年十月三十日本町二丁目路上にて南町八番地松嶋一から現金六十圓入の財布をスリ取つたのを初め、最高四百六十圓、最低六十錢のスリ百二十件萬件十五件、被害額千四百圓に上り、なほ共犯者ある見込で、引續き取調べ中

新潟縣會で 廢娼案可決
無産と民政の提携で

【新潟電報】新潟縣會は十四日夜八時無産派提出の廢娼案が民政派は時期尚早で反對したが民政派は無産派と提携し二票の差で可決された

花柳街淨化に 本町署立たん

花柳界淨化問題はいよく本町署の調査と風紀取締によつて表面的となつた本町署でもすでに詳細な基礎調査が行はれてゐるので町野新京畿道警察部長の新方針と相まつて近く具體的徹底的取締と斷然たる處分が行はれる模様である

土木建築現業組合發會式

半島における土木、建築現業者等の相互扶助のため組織された朝鮮土木、建築現業組合發會式は十五日午前十一時から組合員百十餘名參集の上府民館で盛大に行はれた、まづ發起人側を代表して松田安氏が會を宣し鈴木弘一氏議長席につき役員の選擧に移り同組合長一致で組合長に可決された、次いで他の役員は阿部氏の指名により松田安氏常任理事に就任し、次いで來賓の祝辭あつて午後一時散會した

今年は全く 安い餅が食へる
糯米も搗賃も 一割以上も値下り

お正月が近づいた、今年の餅はどの位で出來るか、主婦連の關心の種となつてゐたが十四日夜永樂町の髙ぎ町に、府内の餅屋さんが集まつて相談の結果、今年は例年より安い餅がくへることに決定した、それによれば今年の糯米は上等內地米が一升六十錢と昨年より五錢安、朝鮮米五十五錢とこれも昨年より五錢安となり昨年はこの二種だつたが、今年は臺灣糯米の入荷が多いので、臺灣糯米の五十錢が加はり三種にした、又搗き賃も組合の世の中と糯米が安いので、十年間據置きの一升十錢を、今年は思ひ切つて七錢に一錢五分方値下げに相談が纏まつた、そこで今年は誰にでも餅をしても、例年に比べてとても安い餅がたべられる譯である

窃盗擧る
青葉町の土幕で

十四日午後十一時頃、龍山署小泉刑事が管内巡行中、府内青葉町三丁目勞働者土幕に、かねて同署で捜査中の忠北忠州郡東光面生れ無職、前科三犯崔金東(二〇)潜伏して[illegible]

溫突の窓
これを貯金に見る 節約がどう響いたか

十一月二十日夜からの緊縮お達しは、到る處貯蓄心を煽つた、貯蓄のふえたのが、これを立證してゐる

◇

▲貯蓄銀行	十月末	十一月末
普通	二一四四	二一八六
特約	三六六八	三六八六
据置	一八七〇	一八九〇
積金	三四四六	三五四一
定期	七九	八〇
合計	二〇六四〇	二〇八二六

▲京城郵便局	十月末	十一月末

（單位千圓）

◇貯蓄銀行のうち特約貯金がへつたのは、長期のが滿期となつて定期に預金へ來たゝめ、又據置積金のへつたのは、三割前後貯したのが多く滿期になつたゝめである、しかしこの方は貯蓄がふえて居る

◇郵便局の振替貯金は十月末に比較して千二百三十五萬七千圓ふえてその後一ケ月に約百萬圓位ふえて來てゐるから今日では六千二百萬圓位のはずだ、だから十一月末の減少は

◇貯金局の話では[illegible]は一時的で今はそれより少くも百萬圓を増してゐるはずであるとした

◇郵便局の話では節約奬勵が實施されたので、この節約をしてゐるのが貯蓄心をそそり、流行歌、匿などもあつたので一般の心が貯金に傾いたのであらう、十月末と十一月末との比較は近頃著しい素晴らしい現象である

◇要するに節約の世の中だから貯金をせねばならぬのであつて、緊縮節約が貯金への現れはかくの如くである

子供を幽閉し 出金を迫る
ジゴマ平壌署に逮捕

【平壌特電】平壌府下水口里鄭禮孔羽治長男鄭駿興(四つ)が四日前突如姿をくらましたのでその筋に捜査方願ひ出で捜査中のところ親族の羽治にあて『子供は鍾路街にうれて來てゐる』平壌府神樂町木工金成泰(三〇)に金三百五十圓を持参せしむれば返してやるとの手紙が舞ひ込み重ねて十四日『その金へ持参されたし』と鍾路街へ金を持つて來れば子供を返すからと…[illegible]

歳末を語る 京城驛の遺失物
婦人物は特に多い

師走を行く人の足も慌しく落ち着かない年越しも[illegible]餘ると共に京城驛における遺失物の件數は激増する[illegible]

山梨大將鎌倉で靜養

【東京電話】山梨大將は三週間前から風邪にて臥床鎌倉において靜養してゐるが非常に憔悴したらしく、この程一時東京に歸つて[illegible]

電車と衝突

[illegible]

金組出納係に手配

[illegible]

城津の大雪 積雪一尺五寸

【城津電話】城津地方は十三日以來降雪あり十五日朝まで降りつづき積雪一尺五寸に達し本年最初の大雪であつた、列車運轉は異状なし

電車と衝突

十三日午後十二時三十分頃、本町から鍾路行電車一一二號車が運轉手姜某二二）南大門通を[illegible]

國際スキー 競技大會
廰牛選手出場

【東京電話】ノールウエーの首都オスロ郊外ホルメンコーレンで明春二月二十日より三月三日迄開催される國際スキー競技大會に我國よりは前のオリンピック冬期大會に出場した廰牛武治氏が出場せしむることに決した、同氏は廿七日午後九時廿分東京驛發シベリア經由一路オスロに向ふ筈である

城大豫科アイス ホツケー部遠征

京城帝大豫科のアイスホツケー部は、昨年誕生したばかりであるが、本年は滿洲方面に、練習かたく〜遠征することゝなり廿四日夜、とりあへず奉天に出發することになつた

故窪田氏彰 德會申込者
十四日迄受付分

一金參拾圓也　忠南道警察部長 本田建義殿
一金五圓也　多田勝殿
一金五圓也　福島荘平殿
一金一圓也　飯谷芳郎殿
一金一圓也　阿部戈二郎殿
一金一圓也　赤澤竹太郎殿
一金一圓也　依田鉢吉殿
一金一圓也　馬場正己殿
一金一圓也　引田右衛殿
一金一圓也　三宅發彦殿
一金一圓也　重村英正殿
一金一圓也　和田吉三郎殿
一金一圓也　伊藤政吉殿
一金一圓也　小林政晋殿
日計六拾五圓也
累計參百六拾六圓也

忘年會は四海樓

緊縮と 支那料理

設備完全 餘興舞臺付三百人以上の大宴會場よりオンドロ小室まで華麗なる客室と銀製容器の使用

交通至便 京城郵便局前

電話本局 二五二八番

田圃の中で 短刀自殺

【仁川特電】仁川松峴里百九十四番地農業金龍成(三〇)は十五日午前六時頃外出し行衛不明となり捜索中のところ午後一時頃同里の田圃の中で自殺してゐるのを發見し、仁川警察署員が出張取調べ中原因は精神錯亂からしい

ダンスの夕 盛會に終る

我等の樂壇にて、京城放送局後援、京城蓄音器商組合主催のレコードコンサート並にダンスの夕は昨十四日午後七時から公會堂に開催、揭示の如く聴衆は滿堂、入場者も[illegible]なレコード音樂にダンスに賑ひ午後十時半盛況裡に閉會した

前科五犯の 窃盗擧る

成鏡北道生れ住所不定無職李某(五〇)は前科五犯の窃盗であるが、去る十一月末府内黄金町通り一丁目宮舍一五番地[illegible]

『陽氣な歳末話題』本日休載

御贈答には 三越の商品券

帝國文藝クラブ

男女問はず通信教授 大阪市港區[illegible]

高級 鳳梨 NSK

スムースパイン

『一度召上つたら到底忘れられぬ其風味に否み得ない スムースパインの眞價がある日々御愛用を乞ふ』

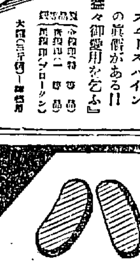

特約店募集

自宅職業

穗國商會總本店

大阪港區

金牌受領

日東カ七藥

鮮滿第一の好評
內地土産に 歳暮贈答品に 正月文化料理に

ハムソーセージハ 巴商會京城支店に限ル

開店大賣出し

製造販賣元 巴商會京城支店 京城府黄金町二丁目（東拓正門前） 本店・大連

▽忘年會

會費料理 正宗 酒 者

會費	料理	正宗	酒	者
壹圓	三品	壹本	六人樣毎ニ壹人	
貳圓	五品	貳本		
參圓	七品	參本	五人樣毎ニ壹人	
四圓	八品	參本		
五圓	九品	四本		

御座席は百人樣迄準備致して居ります。

▽お正月の重詰 五圓 拾圓 拾五圓 貳拾圓 貳拾五圓
お重の大小に依りお見積り致します

南山町通り 松園 電話本局一一八五番

毛生薬

メデカル療法無代進呈

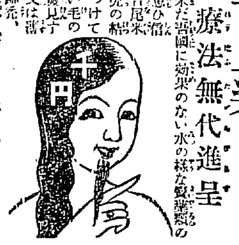

毛生藥は世の中に流布の未だ吾國に効果のない水の様な效藥類の販賣しつゝあるのを殘念と思ひ滑用と責任ある醫學博士、藥學博士の研究の結晶で皮膚に少しも害なく藥をつけて他人に知れずスグ人なみ黑い毛の生へるヨダサンと云ふ藥料で頭の無い人、禿頭、若禿、男女一人、生へ際の惡い人、ぬけ毛、薄毛等に[illegible]

本舗 大阪西區靭中通一

安岐薬草院

謹告

弊店儀開店以來日に增し隆盛に赴き市內北部方面に於ける唯一の支那料理店として諸彦の御愛顧を蒙り難有御禮申上げます。就ては醫師の際も喬き新年宴會、新年會、忘年會、その他各種の向には十圓以上で仕出料理と家庭向料理及宴會料理の銀製容器使用、特にお客樣の御滿足を得られること必要と存じます。なほ今般當店本店より二三十人樣の宴會にも準備いたしてあります

北京料理 黄酒紹興酒 株式會社 悅賓樓

京城府寬勳洞一一四番地（鍾路二丁目停留場下車）

電話光化門七四二番

ラヂオ特價大賣出し

最優鑛石受信機	七、〇〇
特定二球式	二七、〇〇
特定無電池三球式	三九、〇〇
特定五球式	七五、〇〇
遠距離用無電池五球式	一二〇、〇〇
最優九球式スーパー	一四五、〇〇

京城本町四ノ三〇

京城ラヂオ商會

（電本四二四六・振京三〇〇六）

ノーシン！ノーシン！頭痛に『ノーシン』

謹告

忘年宴會及新年宴會には大勉強致し候間是非御來園の程奉願上候　敬具

京城長谷川町九七（電話本局一五三五番）

金谷園

謹告

弊店儀開業以來日に增し隆盛に赴き尚永年の今日を經過致し候は之れ全く大方諸彦の御愛顧による賜と厚く感謝致候、就ては新年も追々切迫致し忘年會及新年宴會に特別を以て勉強仕り御注文に應ずべく候に付何卒續々御來臨を偏に奉願上候　敬具

北京料理 京城黄金町二丁目一八一（三井物産前）

雅叙園

電話本局 二八六二番 二五八二番

七面鳥 肉の切賣開始

御小賣も致します

クリスマスのみならずあらゆる祝事に又日常一般御家庭に此の美味にして滋養に富む瑞鳥を御利用下さい

一羽の重量一貫目內外より三貫目內外迄

クリスマス用の豫約もいたします

京城府本町三丁目（本町郵便局前通り）

天應七面鳥園販賣所

多喜商店

電話本局一二六番

忘年會と 新年御宴會には是非御利用下さい

特に御相談に應じます

クリスマスには

室內の裝飾と

御料理も用意致して大勉強致します

撞球も新調いたしまして

心持ちよくなりました

一度御試球下さいませ

西洋料理 公會堂內

花月食堂支店

電話本局三一二六番

商工名鑑

推奨

曾て本紙を以て宣傳中の京阪神の有力なる商工業者を網羅せる紙上展覧會は愈々本日商工名鑑なる題名のもとに茲に華々敷掲載仕候 下掲商品は既に定評ある如く京阪神に於ける優良品のみにして我社が極力御推奨申上る次第に御座候へば何卒御安心の上御取引被下は幸甚の至に御座候

利は元にあり 仕入は確實なる店を撰べ

金解禁断行を目睫に控へ本年掉尾の活氣ある商戰に先づ必要とする商品の御仕入は優良商品にして確實なる仕入先の御撰擇こそ肝要かと愚考仕候 各位にして弊社が推奨申上る下掲商工業者の製品を御購入あらんか必ずや御期待に添ふべき事と弊社は確信以て御勧め申上候

大阪高麗橋 昭廣社 (B) 敬

洋反物問屋

名誉モスリン友仙
クローリー着尺
御室綿モス友仙
花房綿モス友仙
其他洋反物各種
商報御申越次第送呈

大阪安土町四
田村駒商店

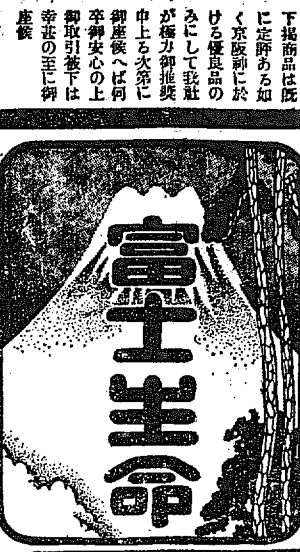

富士生命

最高級移動用原動機 馬力＝四分の三乃至五馬力迄

『パワフール』 六貫目の石油モートル

農、工、漁業用

岩田式籾剝機 「パワフール」一半型専用 能率最高一時間玄米十俵

女で運轉、運搬も樂、一日の収入廿円以上

ブラックバーンエンヂン使用 自動三輪車

不要免状認可營業內

發賣元 中央貿易合資會社

懸賞 時計と旋盤

內容 時計修理獨案内 定價 五圓也 金文字入美本皮装

HOROLOGY AND ITS MANIPULATION

大阪市東區 植村時計店

大景品付空氣銃年末大賣出し

空氣銃がタダか時計がタダか

オリヂナル高級空氣銃廿五圓、BSA型廿圓、ダイアナ大型特廿五圓以上御買上げクローム側七寸時計進呈 ... 本廣告切抜き封入御注文の方に限り

大阪北堀江 ヤマト商會

賜天覧

セタンダーストーブ

光榮記念 大景品付賣出中

安い石炭も經濟燃ち 一回の投炭一日を保つ

カタログ呈上

大阪西區 山本晨商店

食慾増進・消化酵素

Dreiase ドライアーゼ

各国專賣特許

肺病 肋膜 胃腸病 消化 榮養 酵素（粉末錠劑）

發賣元 白井松新藥部 鳥居商店

機械と工具の百貨店

機械ト工具トノデパートメントストア 百貨店

天明五年創業

營業品目 旋盤、平削盤、捻子切盤、木工用製材機、金床、調帯類、金剛砥石、送風機、空氣壓縮機、式送風機、揚水ポンプ、パワープレース、小型石油發動機、金切丸鋸

大阪市東區谷町五丁目 岩田商會

純良無臭

眼鏡印 肝油

滋養強壮

ヴイタミンA及D含有量第一

僅か金三錢で大人一日分の効能が得られます

一番のみよい

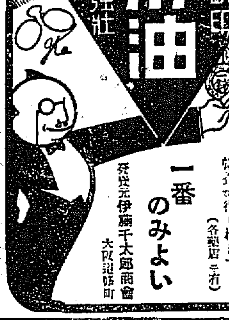

發賣元 伊藤千太郎商會

貨幣銘鑑 一冊金三十五錢 送料二錢

郵券雜誌皆様蒐集の好指針です 一部金十錢 送料貳錢

郵券＝貨幣＝古紙幣＝藩札＝版畫

買入

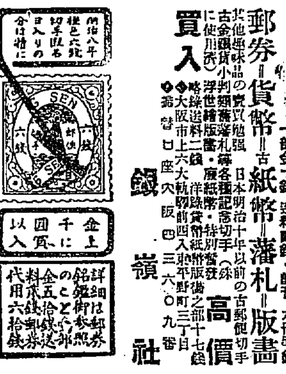

錢嶺社 高價

神如 効奏

入江温泉薬

醫治的効果に優る

發賣元 大阪市西區 入江温泉薬問屋

オーアー

A-O

世界唯一の
結核 治療豫防 新劑

米、英、加、愛蘭、專賣特許
有馬、曽山、太田、三博士創製

大阪市東區北濱四 須美商店

説明書進呈

世界の名車

サロリア 自動自轉車

通人曰く サロリアに乗らずしてオートバイの經濟實用化を語る勿れ

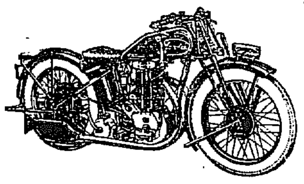

各地代理店で現品に付御研究あれ

自轉車サロリア市郡代理店募集

大阪南區北桃谷町

太陽光線治療器

大阪市北區谷町六丁目交叉點
太陽光線學會治療本院

洋服

セビロ
モーニング
オーバー
トンビ

地方注文

財團法人 大阪洋服學校

洋服裁斷科通信教授

理髪用 結髪用 東洋一の製産工場完成

記念特売

千代田椅子

專賣特許 アルス皮染料

これで「リメル」と如何な「ハゲ」た皮でも染ります

特價 六十錢

品質のよいのでよく賣れる

カタログ贈呈

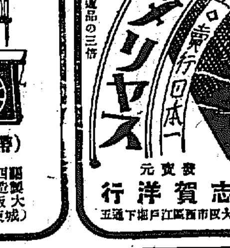

株式會社 千代田商店

月やく

特殊流經秘藥

閉止四五ヶ月までの心配症が特殊藥効により必ず完全に流下す責任付秘藥あり來院又は手紙下さい

大阪浪速區大國町五丁目 三階洋館 大師醫院

婦人科 大師醫院

中井式專賣特許第七四〇二六号

金山自働製莚機械

各製糸會社御用機

自動マブシ機械

發賣元 大阪東淀川區 中井商店

松筒自動車運轉手養成

最新式設備に依る

本部 大阪谷町四丁目
支部 京都七條河原町 神戸大倉山交叉點

松筒自動車同好會

各種木工機械

面取機械
角穴堀機械
手押機械
高級大割引鋸機械

各種機械類絶對責任を以て最安價に提供す!

カタログ呈 郵券二錢

門鐵工所

年々に高まる品質の向上

メリヤス

耐久力は普通品の三倍

發賣元 志賀洋行

ロイマチス神經痛筋肉痛 一般創傷には

不可飲

主治効能 リユマチ、神經痛、せんき、痔疾、肩のこり、やけど、きりきず、うちみ、歯痛、靴ずれ、蚊、南京虫其他害虫のかみきづに特効あり

各藥店にあり

節約に、なければならぬ!!

ヤコブス 家庭染料

改良ワイス 脱色劑

ハッピー 家庭染料

全國藥店にあり

發賣元 合名會社山本商店

東京特許

マツオカ式無砂精米機

最優秀且價格低廉なるマツオカ精米機

於各博覧會共進會 名譽大賞牌金銀銅牌受領

マツオカ製作所

（カタログ送呈）

元赤十字病院澤木先生鑑製

月經

月やく滞りて御心配の方、他薬で効なき方は身体に何の害も無く確實に流經する秘薬を御知らせ致します、無効薬を押賣する奸商で有りません私しの体験上必ず御満足を得ていたゞきます、失敗せぬ内に参錢封入私方へ御手紙下さい詳しく御知せ致し升す。

大阪市東成區南生野町 大石ハルヱ

我政府ニ於テ最モ優秀ナル事ヲ證明セラレタル新治療豫防劑

コクチゲン

京都帝大教授 鳥瀉隆三博士創製

特徴

製造元 鳥瀉免疫研究所
發賣元 大阪市東區 福井七商店

肺患者ハ必ズ一讀セラレタシ

肺病はにんにくそてつの實

他薬を用ひて効なき方は直に求められよ

チエ製薬合資會社

脊髄病

身體曲り、腰痛み、骨クサリ、膿汁が出る等脊髄から起因する疾患に永年困難せる病者よ決して悲觀せず他に類なき内服して完全に効ある専門藥あり、此廣告切拔送付の方に内容説明書と共に家庭療養書を無料進呈す、新聞名記入申込の事

兵庫縣明石市中町 太平堂脊髄藥研究所

美神丸

子宮病
すぐきく婦人病の自宅療法藥、手術しても直りにくい種々の難病に効驗あり全快したこの證狀を澤山受けて居ります

婦人病を手輕に治す

コシケ止め

大評判の名藥

美神丸は効能書にある通り必ず効驗あり

發賣元 宮内養進堂

有名藥店及特約店に有り

試藥進呈

家庭科學

ストーン・ヘンジの話（下）

（二十・四）

歴史の曙光がさし初めた時から三四千年も以前に於ける、眞夏の朝の、ウイルト・シャイヤの高原を想ひ浮べて見ませう。ほのぼのとさし初めて來る東明の、炬火の光は、次第に消み行く。並樹の様に立つた石柱の中を、通つて行く僧侶、酋長達、一般の男女、裸體の子供達の列が通つて行く。僧侶は、皮を角と恐ろしい色に塗つた面で不思議ないでたちをして居る。酋長達は、獣の首輪で飾つた皮を着、鎗と斧を持ち、のびて大きい髪を、骨の針でとめてある。女は、皮や麻の衣を纏て居る。彼等は遠い所から集つて來て居るので、スイルバリーの丘と前石の間の土地には、此人達の野營が點在して居る。祭の様な來さが此あたりに行亘つて居る。此群衆の中を、指命された犠牲の人々が、柔順に、切りなく進んで行く。彼等が北處で死ぬ事になつて居る遙くに聳る祭壇を眺めながら進んで行く。收穫が豊かになり、種族が殖えて行く爲の犠牲である。

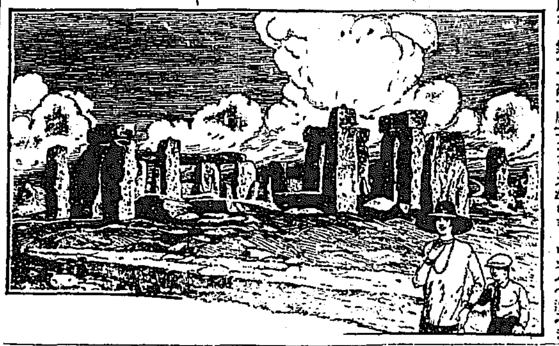

潮の満の泥にある川頭點から、三四千年以前までに、生命は斯うぶ脈膊に滲歩して來た。

これが、小說家であり、歴史家であるエッチ・ジー・ウエルスが、ウイルトシヤイヤにあるストーン・サークル即ちストーン・ヘンジの起原について下した臆說であります。

もう一つの臆説は斯うであります。ジウリアス・シーザーに楽誦や森や洞穴の居住者として記載された古代ブリトンの賢者である僧侶が、天文観測所か寺として此のストーン・ヘンジを建てたと云ふ說であります。

イギリスのジェームス一世の建築家であつたイニゴ・ジョーンスは、此のストーン・サークルを調査して、その紀元を僧侶に歸する說を攻撃しました。僧侶は之を用ゐたかも知れない。けれどもストーン・ヘンジは、僧侶の起るよりは、数百年も前に建てられて居たと云ふのであります。

一萬二千年から二萬年も前に、牧畜を始め磨製石器を作つた人間が、地中海の盆地、西アジヤ、北アフリカからヨーロッパへ進みました。彼等は穀物を蒔いて收穫する事を始めました。彼等は不思議な推理から人間の犠牲が好收穫を助けると考へました。到る所にピラミッドと築山、天文觀測の爲の石の周列を建てました。

長い間辛抱強く探究した後、今日に至るまで、ストーン・ヘンジが三四千年以前、如何云ふ目的で建てられたものか、確かには分らないのであります。法廷の爲であるか、酋長や、王達が儀式の集合の爲に建てたか、人間犠牲を捧げる太陽の寺か、死者に對する儀式の廣場か、誰にも分らないのであります。

□指先と眼

はつきりと澄んだ眼は、顔を生々と見せるものであります。濁つた眼、眼不足や酒などで赤くなつた眼は、顔全體まで曇つて居る様な印象を與へるものであります。手先指先も、あれたりして居りますと、丁度此の濁つた眼の様に、はつきりしないものであります。年末、年始には、人と會ふ折も多い時で、先づ眼、指先と眼に立ちます時でございますから、はつきりと見える様な指先にして置き度いものでございます。

ミツワ壁の中を脱脂綿に浸して、これを皿に入れて、水をお用ひになるお臺所に置きまして、水をお用ひになりました後、きれいに濕氣を拭きとりまして、指先を此の脱脂綿に浸して、指先から手の甲へ擦り込む様にして、ねとねとと殘つた分を軽く拭きとつて置きますと、手先、指先のあれを知らずに過せます。これは膚の營養を助けて、肌理を細やかにする健胃液ですから、戶外から歸つた折、湯上り、水仕事のあとなどに、これを用つて居りますと、膚があれず、ひびやあかぎれも出來ずに過せますことになります。

これからの寒い折に、あれ性の方は、指先のあれない内から、これをお用ひになる様におすすめいたします。

□壁のトーキー

發聲映畫が、ブルックリンでは物が聽くに困難な人にとつての樂の源泉になることを證明して居ります。此處では、劇場の一區劃が、聽力を損じて居る人の爲に、特に聽覺の設備が取つけられて居ります。その區劃の席はそれぞれ受話機とかぶる冑と高年齢の様な電信計があります。調節ボタンが此の器械にとりつけてあつて、各人の必要に應じて音響の量を調節するのであります。

政府の統計表に從へば、合衆國には千五百萬の聾者があります。その人々の大多數がトーキーを聞いて行くことは出來まいと恐れて居た所に、此音の聽かれるトーキーに接して驚いて居ります。

□高價な石鹸が必ずしも良質ではない

日常の家庭生活に用ひます石鹸も、之を見分ける標準がありませんと、つい人に頼る事になつて、廉價だから質がいゝたちう、廉價だから、ものも惡からうと云ふ考へにもなり勝であります。けれども、石鹸にいたしますと、原料や製法は、極上等な盡したところで、然して、さう高價になるものではありません。舶來石鹸の高いものなどは、輸入税とか、香料とか、包裝とかに贅澤を盡すから高價にもなりますもので、これは、石鹸の根本の品質とは關係のないものであります。

石鹸のいゝ悪いを、先づ鑑別けますには、泡立ちを見ることです。泡立は汚垢を除る力と密接な關係のあるものであります。泡立の惡い石鹸は、汚垢をとる作用にも力がありません。と云つて、餘り大きい泡の立ちますものは、溶解性の伴ひ易いもので、膚の爲によくありません。細かな泡が豊かに立つて、よく持ち續くミツワ石鹸の様な石鹸は、除垢作用にも力がありますし、膚を刺激することもありません、經濟からもお徳です。

溶解の力から見まして、溶解の悪い石鹸をこれからの寒い時、水で溶いたりすると、考へるだけでも痛々しい様です。と云つて、溶解の過ぎる石鹸は、必要以上の分が溶けてしまつて、不經濟です。必要な量だけ樂に溶けて、途中で溶崩れがせず、三倍以上保つミツワ石鹸が、膚の爲にもよく、お徳用です。

るいれき
淋巴線結核
グリグリ
切開せず
して心配無用なで根本的に全治し又は寄宿する者も...
寮癧專門藥院

神經痛とリウマチス
に惱む人は重い輕いを論ぜず是非一度「神仙湯」をのんでごらん、神仙湯は頭痛によくきく大評判の「ノーシン」の本舗で親切に調製される良藥でのむと先づ胃腸が健全になり、血行をよくし身體を温めるため、筋肉のこりをやわらげる効作用がある。故に神經痛やリウマチスには最も有効で實に根本的のきゝめがありのむと目に見えてよくなり、隨分永いのでも面白い程よくなる、論より證據神仙湯は全國どこの藥やにもあるから先づのんでごらん、藥價は十八錢、五十錢、一圓、二圓本舗は名古屋市京町荒川長太郎合名會社（神仙湯は前記の作用により婦人病と慢性胃腸病に又面白い程効がある）

懐爐の革命兒！
ミカサ懐爐
ミカサ懐爐
懐爐灰
特長
〔優美・輕便 無煙・無臭 保温約十時間 價格低廉 衛生的優良品〕
西松東京帝國大學教授後藤醫學博士等諸先生御後援と御指導を得て一段と進歩向上し殆んど完全無缺となりました
SA KAIRO
發賣元 大谷藤四郎商店
大阪博勞町
特約店 京城本町四丁目 木村商三郎
（藥店・百貨店・小間物日用雜貨店にあり）

資本金 壹億五千萬圓
株式會社安田銀行京城支店
京城府本町二丁目

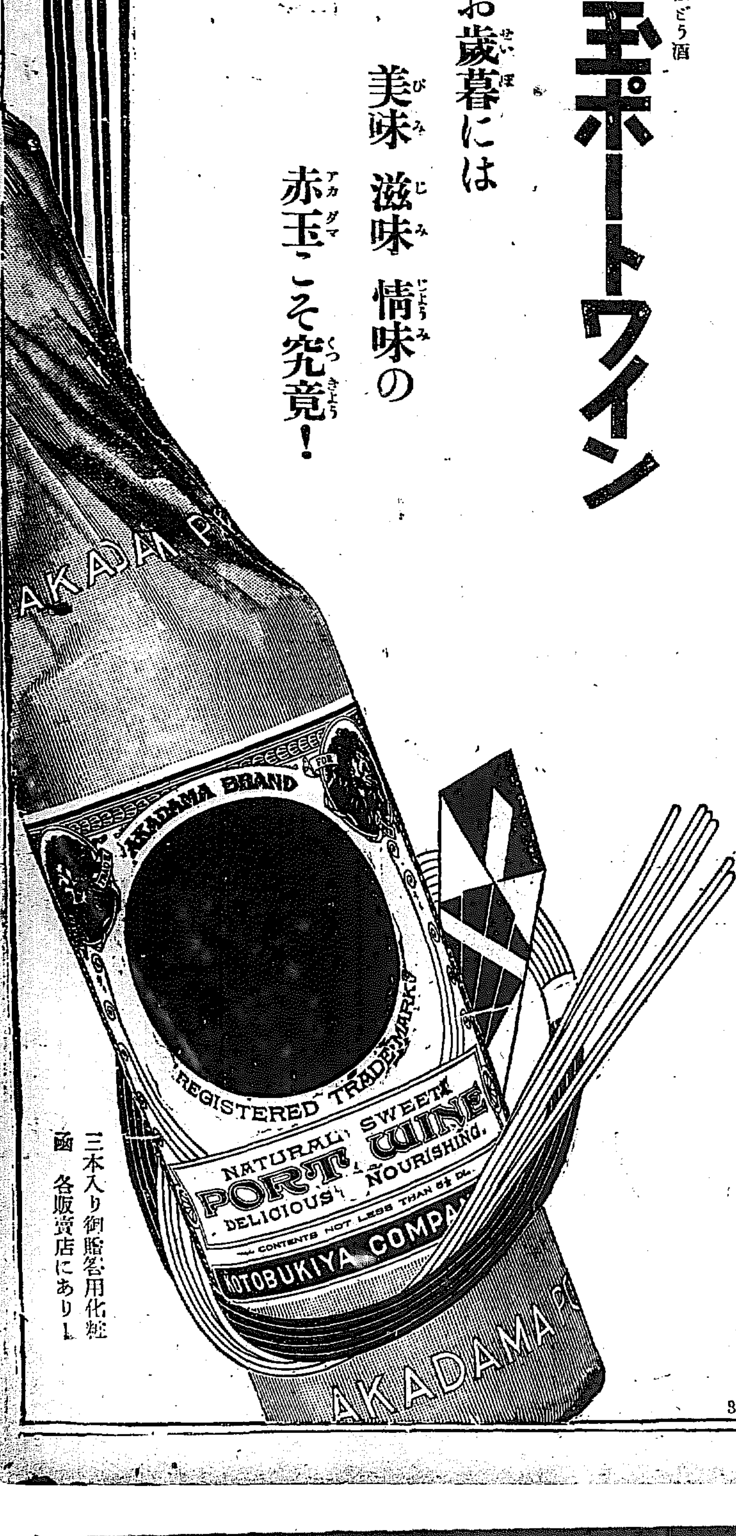

赤玉ポートワイン（びみ ゑよう ぶどう酒）
お歳暮には
美味 滋味 情味の
赤玉こそ究竟！
三本入り御贈答用化粧函 各販賣店にあり
31

獎推御士博學醫の名餘十六百二
補血滋養強壯劑
ポリタミン
貧血 虛弱質 精力減退 身心衰弱 肺結核 衰弱
ポリタミンは貴重榮養原アミノ酸を主効分とし、これに腦神經強壯補血劑グリセロ燐酸鐵を配せる學理的製劑にして從來の滋強劑に一歩抜んでたる補血滋養強壯効果を收む。
（發賣元 大阪市道修町 株式會社 武田長兵衛商店）
23—1378 (D)

内科・小兒科
小林病院
紫外線治療
入院室 チフス 赤痢
旭町一（電本六九一・三六九四）
平山雄

大脇ゴム

大王印ゴム靴
特價提供
實用ゴム長靴 大人用一足 二圓十錢 小人用 一圓六十錢
純アメゴム長靴 同 二圓八十錢
タイヤ一組二本 二圓二十錢
チユウブ
御注文の節は必ず足袋文數を御通知の事
名古屋市 電話東四〇〇〇六番
大脇ゴム商會

惡醉で何時もお苦しみになるに及びませぬ貴方に荒川ノーシンの御用意さへあれば!!
ホーサン入 牛乳石鹸
タツプリ出る快い泡立ちはお顔をお肌を絹綿そのものゝ如く白く美しくす
N.S. 129

佛國の血（葡萄）
朝鮮の肉（人蔘）
合釀滋強美酒
ハタ印 蔘精葡萄酒（赤）
ハタ印 蔘精白葡萄酒（白）

金線ミルク

のんびりと伸しませう 小國民を
擧つて愛用致しませう 金線ミルクを
▲純國產、品質優良、新鮮、價格低廉
懸賞廣告文入選者發表
一等 平壤府 伊藤酒店内
二等 京城府 八千代町 松坂
三等 釜山府 ...

政黨政派から思想惡化 權利を説いて德を教へず

伊藤彦造畫

支那は大國で一時軍備も整頓し日本を小兒の如く見くびつて居つた。遂に朝鮮問題で日支の戰となつた。處が諸外國は何れも支那が勝利で日本は敗者と見て居つたが、我國が戰勝を遂げたのは、世界各國も驚いたのである。之は畢竟するに支那が日本の精神文明を知らなかつた結果である。次は日露戰爭であるが、露國は大國で世界一の陸軍國で、それに歐洲の有らゆる文明を採り入れて世界の脅威の的となつてゐたので、日露戰爭となると、世界各國は日本は敗ける、露國が勝つと見て居つた。處が我國の大勝利となつたので驚嘆したのである。之は全世界が日本の精神文明を知らなかつた結果である。

我國は外來思想たる儒教も佛教も渡來せざる以前に、神功皇后が我國の精神文明を以て三韓を征服せられてゐる。それが爲め支那や蒙古は日本を恐怖して其後一千餘年間襲來しなかつたのである。然るに、龜山帝の御代に蒙古が襲來したが、是亦精神文明に天佑加はつて蒙古軍を全滅せしめ、其後三百餘年後に西班牙、葡萄牙が極東の侵略を企て、比律賓や南洋諸島を占領し遂に我國に襲來せんとする虞があつたので、秀吉は其危機を看破し逆に海外征服の大軍を發して朝鮮八道を風靡し、檄を南洋諸島に飛ばして帝國の威武を示した。惜むらくは、秀吉の死に依て征外の目的を遂げる能はざりしも、西班牙、葡萄牙の日本襲來の陰謀を一掃し、極東の大局を維持することが出來た。三韓征伐を始めとし、蒙古襲來、秀吉の朝鮮征伐、日清、日露、日獨戰爭に國威を發揚したのも我國の精神文明の賜である。

附言　今の政黨政派は權利のみを説いて日本の精神文明を沒却し、黨の爲めに石川五右衛門や鼠小僧のやうな者が出て、黨利のためには如何なる手段をも辭せぬ。今日の思想惡化を來したのである。現在の政黨は以て濱口內閣を更迭するも、それは大江山の酒吞童子が安達ケ原の鬼婆と代つただけで何の代りもない。民衆の吸血鬼である。一時超然內閣を作り、精神文明を主とする政黨の樹立に努力せよ。

第二篇 教育美談 右其七十九 左其八十 有田音松

無鐵砲な政黨員 引摺られて行く農村

伊藤彦造畫

我國は國の始めより農を以て立ち三千年來家族制度で發展した國柄である。然るに、近代政黨の風靡を來すのは邪道である。何時の世も、邪道が擴がると田舍者が出て國を擧げて居るのである。藤原氏が跋扈して政權を握めると、田舍者の源平が出て之を鎭め、北條は足利に、足利は田舍者の織田に征服せられた。秀吉も家康も田舍者である。維新の際は、田舍者が出て德川十五代の幕府を倒して王政復古となつたのである。

明治以前、軍備は武士の固有の職分であつたが、維新後明治維新となり、國民皆兵の徵兵制度となつて、西南の役を始め日清、日露、日獨戰爭で勇敢なる働きをしたものは百姓兵であつた。殊に西南の役では、西郷隆盛が官軍の百姓兵の勇敢なるを見て、我國將來の爲め大に喜んだと傳へられて居る。田舍者の西郷隆盛は一世の英傑である。その度量の寬大なる、雪子の淡泊なる、古今に稀なる名將であつた。味方の軍の敗北を少しも悲しまず、却て官軍の百姓兵の働きを目撃して、國家の將來を喜んだのは實に敬服しい事である。

附言　西郷は軍事の腐敗を田舍から出て矯正したのである。此度の政黨政派は都會から農村に田舍を引摺り惡化しつゝあるのである。其先鋒は政黨政派である。其政黨政派は歐米の個人主義の模倣政治に熱狂し、抜本的に我が國體を破壞せんとしつゝあるのである。地方農村にして個人主義が如何なるものか、家族制度が如何なるものかを理解せる農民が幾人あるであらうか。其理解なくして政治を論ずる資格は無い。然るに一村に行つて見ると、黨派熱に浮かされて狂氣の如くなつて居る農民がある。先づ我國の家族制度と歐米の個人主義との區別を知らされば、其黨派は一村の平和破壞の[illegible]と見て可なりである。

肺尖加答兒!! 死の宣告?……甦生への福音!!

私の全快談を同病の方々へ

三月中旬頃ふとした事から風邪に罹り、毎晩熱が出て困りました。附近の藥屋から風邪藥を買つて服んで困りましたが一向熱が下らないのみか、ますます重くなり肩がこり胸が苦しく盜汗が出る樣になりましたので醫師の診斷を受けました處左肺尖加答兒と診斷されましたので私は驚きせんばかりに打ち驚き、更に某病院の博士に改めて診察して頂きましたが矢張り左肺尖加答兒との事で非常に落膽いたしましたが、致方がなく毎日通院して醫療を怠らなかつたのでありますが何の効果もなく益々熱が高くなるばかりで、最初三十七度位であつた體温も三十九度までも昇る樣になり身體は段々衰弱して食慾も減退してまゐりました。博士からは病氣が重くなつたから絶對に安靜を要する旨宣告され、それからは床に就いたまゝ少しも動かず附近の醫師の診察を受けて居りましたが、醫師は肺病には藥がないのであるから轉地療法でもしたらどうかと云はれましたが、此の「藥はない」と云はれたのは死の宣告を與へられたと同樣で悲歎にくれました。茲に賴みとする醫師からは見放され、此の上は新聞や雜誌の廣告を見ては、あの藥この藥と高價な藥を服んで見ましたが是れも亦効力がなく死を待つばかりでありました。或日の新愛知新聞の廣告で有田藥で治つた方々の實驗談を讀みまして、こんなに多數の方々が治つて居られるのですから私も治らないこともあるまいと思ひまして、その頃は名古屋市に住んで居りましたので直ぐ名古屋市中區榮町市役所西の有田ドラッグ專賣所を訪れまして、私の今迄の容態を詳しくお話し致しました處、主任樣は大變同情して下さいまして親切に長時間に亘り病理や養生法等詳しく説明せられ、その上貴方は大丈夫助かる、此の藥に早く氣が附いたのが幸福である、肺病は決して不治の病でない、良藥と適當の養生法によつて治るものである、治らないのが不思議であるとまで言はれたのに大に元氣がつき、有田音松氏特製の有田治肺劑と有田血液素とを買求め教へられた養生法を守りつゝ服用いたしました處五六日目から大分氣分もよくなり熱も少しづゝ下り盜汗もだんだん少なくなつて食慾も進む樣になりました。三週間分ばかり服みました時にはもう朝夕は附近を散歩する事が出來る樣になりました。それから續いて三週間分服みまして都合六週間分で全快いたし、病前に倍する健康體となりました。念の爲め醫師の診斷を受けましたら立派に全快してゐるとの事で、私一家は勿論の事親戚まで大喜びであります。只今では病氣の時を忘れ元氣で愉快に暮しております。これといふのも皆有田音松樣製の藥の賜と深く感謝して居ります。

白井てう樣

愛知縣豊橋市花田町西郷九拾番地　全快者　白井てう

肺病ろくまく 全快者の義務

信ずる者の幸福

有田藥を服用して、肺病、肋膜の全治した人は枚擧に遑ないにも拘らず、新聞に全治談を出す人が九牛の一毛に過ぎないと云ふ事は何と殘念な事でせう。餘り人聞きのいゝ病氣でない故發表を躊躇されるのが人情かも知れませぬが、自分さへ全治すれば人はどうでもいゝと云ふのは何と云ふ自己主義でせう。全快した以上は已が全快談を掲げ、廣く江湖に發表して天下一百萬の同病者に慰安を與へ、只一人でも全快へ導くのが全快者の義務であり責任であると考へ、茲に全快談を掲出する事に致しました。

心身の過勞から氣管支加答兒に罹り、ついで右側の乾性肋膜炎に罹つて日本有數の呼吸器病の大家原榮博士の診察を煩はし一ケ年間療養し漸く全治したのが今から丁度六年前。それからずつと健康でしたが昭和三年十二月中頃から食慾減退と共に右肋下部の痛みに襲はれ再び惡寒發熱しぼる樣な盜汗に苦しまねばならなくなりました。「あゝ又肋膜の再發か、亦一二年も療養しなければならぬ樣では、よし病死しなくともパンの爲に一家餓死しなければならぬ」と大に前途を悲觀しながら岡山市のある醫師の診斷を受けると、案の定濕性肋膜炎との事でした。數年前初發の時にも有田藥が非常に有効であつたので今度も有田藥で必ず全治するものと思ひ、その足ですぐ岡山市內天瀬之町有田ドラッグ專賣所へ行き有田音松氏特製、肋膜の有田治肺劑と血液素を買求め、八日分服用、安靜、日光、安靜、自然治癒力を旺盛にせよと合理的な養生法を聞いて歸宅、服用しました。そして早速その日から服用すると數日目から今迄どんな藥を飲んでもどんな療法に依つても止らなかつた盜汗がぴつたり止み續いて惡寒も取れましたので、更に二週間分の治肺劑と三週間分の血液素を買ひ求め服用しますと、二週間目より食慾大に增進し疼痛もいつの間にか消失して藥を服用後二ケ月餘りにして岡山市西田町藤原博士の診察を受けると、右側の肋膜炎は完全に治癒し呼吸器の機能も極めて丈夫であるとの事で喜びの餘り筆にも口にも盡せずにはゐられませんでした。その後以前に勝る健康で一日も休まず活動を續けて居ります。これ全く信仰せる有田藥の賜と有田藥の賜でなくて何んでせう。其後私の宅では家族が風邪をひけば有田藥をと云ふ樣に、有田藥の御厄介になつて居ります。其後有田藥に對する信仰は益々深くなり、有田藥を服用して必ず全治すると感じました。有田藥は普通の賣藥と異なり専賣所制度、所謂チェーンストア式であるから大概時ぞであり常に新しい藥が提供される譯かと存じます。最後に一言同病者諸兄姉に申添へます。萬一有田藥をお疑ひになり服用を躊躇して居られる方は先づ住所氏名の明記してある全快者へ直接御照會になれば、きつと疑念は一掃されやうと云ふ事を。

岡田龜二樣

岡山縣上道郡高田村中尾二百九　全快者　岡田龜二

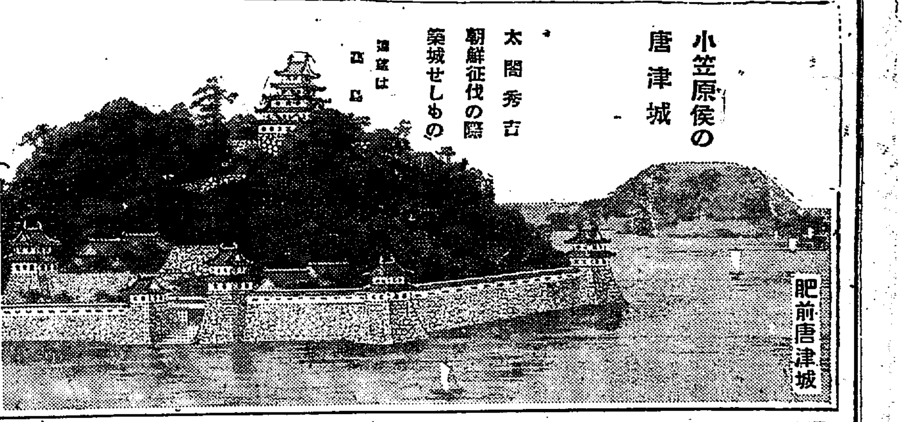

肥前唐津城

天下の大問題となつた良藥

有田ドラッグ商會主　有田音松

肺病は死病なりとして、醫學界で持て餘されて居つた、其の肺病が商會の良藥で、續々全快者が出來るので、商會では其れを天下の新聞に發表したのである。サア醫界は勿論社會一般の注視の的となり、其の結果東京の大新聞の問題となつたり全國の一萬からの香具師が、人寄せの材料に商會するに至り、官廳でも捨て置くことの出來ない立場となり、新聞に發表した全快者を全國の警察に照會して調査になる（一年半の日子を費し）調査をせられた結果、偽りでなく全部の全快者であつたので、公明正大となつた譯である。商會では誰に憚ることもなく、正々堂々たる全快者と藥の有効なることが立證せられた次第である。

「之れをしも信ぜざれば天下に信を置くものなし」

迷ふ事なく商會の良藥に頼つて一日も早く全快せられんことを祈る。

肺病まろく全快者續出

肺病ろくまく讀合藥

別製治肺劑　八日分　十五圓　十六日分　二十八圓

特製治肺劑　八日分　十圓　十六日分　十九圓

有田コール　八日分　八圓　十六日分　十五圓

本劑の服用に依り咳を鎭め、食慾を進め、熱を去り盜汗を防ぎ、睡眠を助めて安眠せしめ、目に見えて輕快に向はしむ。殊に別製治肺劑は今回新に極有効の高貴藥を配劑し一日も全快を早める様苦心したる良劑にして、その効偉大なり。

何れも血液素との併用差支なし、故に血液素と共に本劑を服用する時は全快速やかなり

警告

紛はしき二セ藥を賣る者あり

御買求の際左の如く製造元に御注意あれ

本舗　大阪內本町二　製造元　大阪心齋橋南詰　東京日本橋通三

「有田ドラッグ」「有田音松謹製」

この文字あるものを必ず御買取あれ

有田ドラッグ商會主　有田音松

醫者並に病院と 商會の藥

商會が是れまで取扱つた全快者中には、病院に入院又は、醫者にかゝり服藥中、商會の藥を服んで全快した人も澤山あり、又病院や醫者をやめて商會の藥のみにて全快した人もあるのであるが、いづれかといふと、病院や醫者にかゝりつゝ商會の藥を服用せられた方が安全である。それは、素人目では病狀が良いやうに見えても、病症の惡化しつゝあることもあるから、醫者や病院の診察を受けつゝ、商會の藥を服用せられることが、最も安全なる全快への近道である。

有田ドラッグ商會主　有田音松

ろくまく炎に 不思議な 靈藥

愛し子の健かに延び行く樣を見る親の顏には云ひ知れぬ喜びが浮びます。これに引換へて病み煩る愛し子の姿を見るにつけ親の身も心も引裂かれる思ひが致します。生れつき丈夫であつた娘久子が何時からとなく元氣がなく次第に痩せ細り、譯の解らぬ熱が出て呼吸も苦しがり、どうも樣子が變なので醫師の診斷を受けました處、肋膜炎だとの事で大變心配して十分な療養を受けましたが中々元氣も恢復せず色々と心配の折柄、知人より有田藥の有効なるを聞き早速有田ドラッグ專賣所を訪れ御相談申上げ、有田特製治肺劑及び有田血液素を買求め服藥させし處二三日にして不思議に熱もぴつたりと止み日一日と元氣になり食慾もついて來て、あれこれと欲しがる樣になり引續き連服五週間の後には今迄通りの健康體となり、念の爲め某醫師の診斷を受けました處全快してゐるとの事に親として私達はどんなにか喜んだことでせう。病中は御親切にも專賣所主任樣は遠路度々御見舞下され全く醫師の外なく、輕薄なる世の中に、病者の爲に我身も及ばぬ程に慰め且つ激勵下さる事は不治の病と認識してゐるこの病氣の患者に取つては病者救濟といふ慈愛の非常な好結果を來す事と思ひます。これも皆有田先生の御主義からと專賣所主任樣から承つて感激してゐる次第であります。

橋本久子樣

兵庫縣　全快者　橋本久子　保護者　橋本徳太郎

百日近い醫療も効なく 僅かの有田藥の服用で 肺病が譯なく全快

夏の熱いころ風邪氣分で頭が重く咳が出るので何とも無いだらうと思ひ居りましたが熱が出る樣になり、[illegible]醫者にかゝり、三十八度から九度の熱が續き、こんな事をしてゐる内に早くも二三ヶ月たち次第に衰弱が加はるのでありました。さうした折柄、この娘子は百日も入院して治療したが遂に治らなかつたなど云ふ事を聞くので、その度毎に[illegible]、[illegible]肺尖加答兒と診斷されましたので、[illegible]なり淋しい生活をするのみでした。或日近所の人が見えて有田ドラッグの肺病藥が肺病によく効く、隣村にも服んで治つた人があるから一度試してみてはどうかとお奬め下され、藥はいそげと父が早速山形市の有田ドラッグ專賣所に行つて下され專賣所主任樣から肺尖加答兒は難病ではあるが治療法を誤らずよく養生を守れば譯なく治る病氣だから決して心配せず、いそがずあせらず養生せよと申されたとのお話で有田特製治肺劑と有田血液素とを買つて歸つて來れました。それからは一生懸命に服藥治療をしましたところ、三四日すると頭が輕くなり氣分も非常によく食事も進む樣になつたので、これに元氣付いて益々治療を勵みましたところ盜汗も止り、二週間後には全く熱が取れて三週間服藥のころには身體も目に見えて快復して參りましたので、醫師の診斷を受けましたら全く治つてゐると申され、發病以來數十日もあれこれと苦しんだ難病が、たつた三週間やそこらでこんなに良くなられうとは全く夢の樣で不思議でなりません。專賣所主任樣からは全快後の養生が大切だと聞いて居りますので血液素だけはその後も服みました。其後は再發もせず風邪一つ引かず至極元氣で働いて居ります。

高瀬タケヨ樣

山形縣南村山郡金井村谷柏　全快者　高瀬タケヨ　保護者　高瀬利藏

難病の ロクマク 征服

風邪が因で熱が出る樣になり咳も多くなり、いつもの風邪と異つていつまで經つても良くなるどころか益々重つて元氣が失せて行く樣子なので、醫師の診斷を受けさせましたら肋膜炎だと申され實に驚き醫療を受けて居りましたが一向捗々しくありませんので、新聞に發表してある有田藥でかうした難病が全治したとあるから服ませて見たいと思ひまして家內相談の上群馬縣太田町有田ドラッグ專賣所へ參りまして子供の容態をお話し致しました處、主任樣は肋膜炎に對する手當を詳しく教へて下さいましたので、有田治肺劑と有田血液素を買求め服用させましたら、二三日目頃から熱が降りかけ六日目頃から咳が少くなつてきて痰も取れ食慾もついて七週間服用しましたら前より元氣が增し風邪もひかぬ樣になつて丈夫になりました。念の爲醫師の診斷を受けました處異狀もなく肋膜炎は全快してゐるとの事で家內一同喜んで居ります。同病に惱む家庭のお方に一人でも多くお知らせ致したいと思ひまして全快談を發表する次第であります。

井上安子樣

群馬縣新田郡太田町四九八　全快者　井上安子　保護者　井上由藏

歷代御陵案內

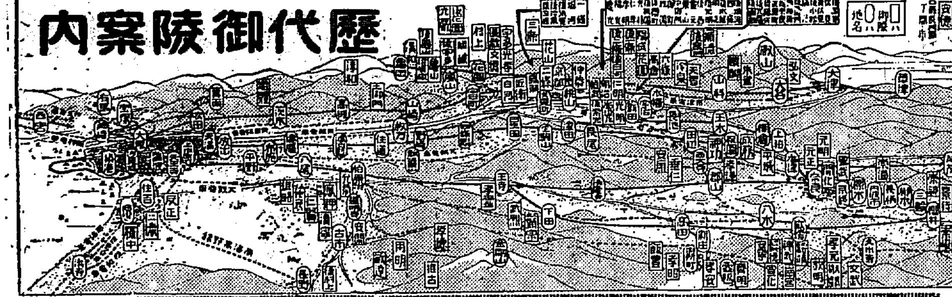

理想的補血滋養素

肺病、肋膜、心臟病者　病後、産後、一般衰弱者

百匁服めば 四百匁の血が出來る

有田血液素　一名オーゾール　定價一圓四十錢

現今の疾病者、虚弱者が普通滋養物として第一に攝取するものは、牛乳、肉、魚類、玉子、ソップ等である。

是等の品は無論滋養物には違ひないが何れも胃腸の消化作用によらざれば滋養とはならないのである所で疾病者や虚弱者の胃腸は消化作用が弱くなつてゐるから是等の滋養物を攝取すれば反對に胃腸を害する結果となるのである。故に大學病院にかても、入院患者に對して滋養劑を攝取せしめ、若くは食後消化劑を服用せしむるのである。併しこれとても滋養法としては、まだ完全とはいひ難いので有田商會は之を憂へ有田血液素を新製した。

本品の特色は如何なる胃腸の弱い人でも、ずに服めば直に胃中にかて溶解しそれが血となり全身の滋養となる有田血液素を服めば左の如き著しき効力を顯はすのである。

（一）顏面蒼白の人は直に顏色善く血色を顯はす事

（二）體重を增加する事

（三）血液を增加する事

（四）冷性の人は溫熱を以て體力を增す事に溫味を增す事

其の他病後、産後の一般衰弱者、運動不足、腦病、肺病、心臟病等の貧血病者

には缺く可からざる補血滋養の血液素である

尙ほ本品有田血液素は補血劑として有効なる衛生試驗所分析表に依りて知らるべし。

主成分 Haemoglobin が如何に多量に含んであるかに就ては內務省衛生試驗所の分析表に依りて知らるべし。

尙二セ物を賣るものがありますから有田音松謹製の文字あるものをお買取下さい。

報告

大阪市南區末吉橋通三丁目五番地　依賴者　有田音松

第一四九號　オーゾール　登錄

右ノ品ハ（ヘモグロビン）ノ定量ヲ依賴セラレタリ試驗ノ結果本品ハ其ノ含有セル（ヘモグロビン）ハ一〇〇分中（酸化ヘモグロビン）トシテ八五・五％ヲ含有ス

大正二年四月二十九日

內務省大阪衛生試驗所　所長衛生試驗所技師　平山松治　主任衛生試驗所技師　[illegible]

有田ドラッグ西部專賣所所在地

東洋一のチエーンストアー

左記專賣所にてお買取あれ

關西發賣元　大阪心齋橋南詰

關東發賣元　東京日本橋通三

◎朝鮮

京城　本局前　黄金町　練兵町

釜山弁天町

仁川宮町二

大田榮町一

群山東榮町

全州高砂町

木浦榮町

麗水港

大邱弓町

金泉錦町

馬山京町三

光州本町

兼二浦本町

鎭南浦三和町

平壤局前

新義州常盤町

元山本町三

咸興本町二

羅南生駒町

◎滿州

大連但馬町角

旅順敦賀町

鞍山赤城町

遼陽東洋街

安東縣市場通

奉天紅梅町

撫順東六条

鐵嶺敷島町

開原新市街

四平街

營口永世街

哈爾賓傳家甸

滿鮮發賣元　京城郵便本局前

台灣發賣元　台北本町二丁目

お化粧讀本

眞實の道

文學博士 醫學博士　富士川游

虚僞を離る

我々は虚僞を離れて眞實に生きて行きたいこいふ慾望を持つて居ります。虚僞を離れて生きて行くにはどうしても眞實の道を歩まねばなりませぬ。しかるに眞實こいふことがハッキリわからぬために我々はどうして善いか、途方に暮れざるを得ないのであります。そこで昔から行はれて居るところの道徳の教を振り返りて、かういふことをするのは正しいかういふことをするのは惡いさういふことをしてはならぬさういふことをせぬのが正しい道であるこいふやうに、いろいろの規範が立てられて居るのに依るより外はないのであります。そこで我々が道徳こして認めて居るところのものは實際的のものでありまして、たこへば親に對しては如何やうにすべきである。兄弟に對しては如何やうにすべきである。國家に對しては如何やうにすべきである。社會に對しては如何やうにすべきであるこいふやうに、それぞれ規範こいふものをつくりてそれを教へ、その教へを守ることによりて眞實の道が歩まれるやうに説かれて居るのであります。

教としての道

しかしながら、その眞實の道は教こして説かれて居るのでありまして、我々がその教を守りて、その教の通りに進むことによつて始めて眞實の道こなるのであります。そこで私自身に私自身の心を顧みて、それが道徳の教の通りに進みて居らぬこいふことに氣がつき、しかもそれを道徳の教の通りに直すことが不可能であるこ知つたときに、道徳の教は私自身の心の上には、すこしも役に立つものでありませぬ。しかるにただ教を守つて居ればそれで善いこ考へ、教を守る事を心掛けて居るのが、すなはち眞實の道を進むで居るのであるこ思ふこころに大なる誤りが横はつて居ります。道徳の教はそれを實行して始めて價値のあるもので、ただそれを知つて居るこいふだけでは何の價値もあるものではありませぬ。さうして誰人でも自分の心の内面に深く這入り込むで考へて見るときには道徳の教を守るこいふことの極めて困難であるこいふことがわかるのであります。

眞の化粧美

美しい顏と姿は女性の持つ最高のもので、美神の與へた、婦人禮讃の唯一の自然詩であり華であります。自然に適つた化粧美は、周圍の人々にも快感を與へ、自他共に優しき心の美に誘はれ、知らぬ間によい感化を受くるものであります。

文化の進展した今日では、眞の美しさは正しい心と清く美しい容姿と相俟つて始めて純眞の美を發揮するのでありますから、今日では、お化粧をすると云ふことは、單にお洒落をするといふことではなく、實に保健衛生と、美と快感と禮節とを、保持助長する爲の、身嗜みとして、清く正しく生きて行く上に、最も必要な美的修養であります。

クラブ化粧品を用ゐての化粧、卽ちクラブ式御化粧法は、實に精神美、健康美、化粧美の三つが融合一致して、人々の天賦の美を發揮する最新最良のもので、現今最も進歩したお化粧法として、御婦人方の間に最も歡迎されて居るので御座います。」

クラブ白粉　クラブほゝ紅　クラブビシン

美しい床しい化粧美の　クラブ式御化粧法

高雅で清新な薄化粧の仕方

カテイ石鹸又は石鹸クラブをお使ひになり、次にクラブ洗粉でお洗ひになつてから皮膚を保護し白粉のツキを良くする爲にクラブ化粧水又はクラブ美身クリームをおつけになつてクラブ水白粉をお顏から襟へ板刷毛で塗り、襟には今一度重ねてお塗りになつてお顏とお襟を牡丹刷毛で延ばし、クラブ刷白粉をお刷きになり、クラブほゝ紅をさし水刷毛を十分に使ひますと清新なお化粧が出來上ります。

上品で美しい厚化粧の仕方

先づ第一に顏のアレないカテイ石鹸又はクラブ石鹸で汚れをこり、更にクラブ洗粉でお顏から首筋をよく洗つて其上へクラブ美身クリームを塗り肌地を整へ、襟にはクラブつぼみ又はクラブ美の素をごく薄く引き、純クラブ固煉白粉をクラブ化粧水にてうすめ板刷毛で塗り牡丹刷毛でよく延ばします。

お顏にはクラブ煉白粉を板刷毛で襟よりも薄い目に塗り、牡丹刷毛でよく延ばしてガーゼにて水分をこります。次にクラブ頰紅を薄く刷いてホンノリ櫻色の健康色を出します。お仕上げにクラブ粉白粉をポットにつけてお顏とお襟に刷き、其上を輕く打つてから水刷毛を用ひます。尚眉にはクラブ眉墨で輕くお描きになり、唇には薄くクラブ口紅をお付けになりますと上品で奥床しい厚化粧が出來上ります。

便利で手輕な水なし早化粧

極く簡單なこの早化粧は忙しい生活をなさるお方には最も適當で、最初脫脂綿にクラブ乳液を含ませ、顏とお顏とをよく拭ひ脂垢をこります。次にクラブ化粧水をつけガーゼで水分をこり、クラブ白粉鈴かクラブ粉白粉をポットでお顏から襟へかけて刷き付けますと上品なお化粧が出來上ります。尚クラブ頰紅を薄くお用ひになれば生々とした健康色を添へ一段とお化粧を引立たせるのであります。

美しくなる白粉下の用ひ方

すべてクラブ美身クリーム又はクラブつぼみ、クラブ美の素等を白粉下として御使用になる時には

一、先づ指先で適量を掌に取り

二、兩手でよく揉み合はせて充分に掌へ均らした上

三、兩手で襟から額を撫で眼の周圍や小鼻耳の後等は指先で萬遍なく擦込めば完全な白粉下が出來ます

こうして置けば白粉のツキもノビもよくなつてお化粧くづれもせず、高尚で美しいお化粧が思ひのままに出來上るのであります。

アレ性の皮膚の手當とお化粧法

乾いた皮膚のお方は貧血の爲めや、血の循環の不完全の爲めに起るものですから、全身の營養をよくすると共に、お顏に温和なマッサージを與へて血行をよくさせ、且つ適當の營養劑を與へねばなりません。それにはクラブ洗粉で靜かにお洗ひになり、タオルでよく濕氣を拭いてクラブ美身クリームをよく擦り込み、ガーゼで押へてお化粧なさるのがよろしう御座います。

美しくお化粧榮えのする　上手な白粉の付け方

先づ白粉をつける前には、カテイ石鹸かクラブ石鹸とクラブ洗粉でよく地肌を整へておかねばなりません。そして其の上にクラブ美身クリームなりクラブつぼみなりを、よくすりこみまして、それから純良無鉛のクラブ白粉を塗るやうに致します。

最初襟白粉から申し上げませう。この襟白粉は後も前も同じ濃さに塗つたのでは、何の味もなくていけません。何故なれば、これを正面から見ました時、その單調な色のために、いかにも感じがかたく又平面に見ゆるからでございます。ですから、お襟は必ず正面、側面、後方こいふ順にだんだん淡くしてゆかねばなりません。

それから、お顏の陰影をつくります時は、白粉を加減いたしますより、紅を適當に應用して手際よくすることが大切であります。頰紅は、お顏にホンノリ櫻色の健康色を添へる優良なクラブ頰紅を底はかなりよくぼかして用ひ、夜分は多い目につけて、ぼかし方も少しひかへ目にいたします。それは御承知の通り、電燈の光線の爲に頰紅の色が消されますので、頰紅を濃くしてそれを補ふことが必要になつて來るからであります。

これで一通り出來た事こ致しまして、次に最後の仕上げを申し上げませう。仕上げには、皮膚の色に合ふクラブ粉白粉か、クラブ刷白粉を刷きかうしますのはやはらかい感じを與へる爲でございます。

終りにお化粧いたします時鏡の前を三尺ほどはなれてなさることが最も大切でございます。それは、かうしておけば、遠くから見た目と、近くから見た目とが比較的同じ感じになるからでございます。遠目には、すばらしく美しく見ゆた人が、近く寄つて見たら、まるつきり感じがちがつてゐて、がつかりしたなどと云ふのは、よくあることでございますが、あまり感心したことではないと思ひます。それよりもむしろ、近くで見て美しい方が床しいものでございます。

優良なクリームの皮膚に對する衛生學的効果

醫學博士　三内建治

抑々皮膚は人の健康を表徴するものであつて、理想的健康狀態に於ては上皮細胞の角化が完全であり、適度の皮脂分泌等があつて、其表面は常に新しき角質を以て被はれ美しく滑澤にして柔かく彈力あり、以て外界の種々の刺戟に對して抵抗力を有して居るものである。

然るに種々の原因によつて一度此皮膚が生理的狀態に變調を來し詳しく言へば上皮角質不全乃至敍上の發汗乃至皮脂分泌が障碍せられ皮膚表面の其分泌減退し皮膚表面の粗糙こなる場合には吾人の皮膚表面に附着する細菌數は著しく增加する。

皮膚の性質と細菌數の關係

汗の少く皮膚粗糙で	皮脂の少い人	三〇六〇〇
汗の多い皮膚粗糙で	皮脂の少い人	一五三〇〇
汗の多い皮膚滑澤で	皮脂の多い人	一四一〇〇
汗の少い皮膚滑澤で	皮脂の多い人	七〇〇〇

（一、〇平方糎）

而して斯の如き皮膚の表面に附着する細菌の内には化膿性葡萄狀球菌或は連鎖狀球菌其他色々の恐るべき病原菌の混在して居るのを見る。之れ保健衛生並に皮膚の衛生上重大なる意義あるものこ言はなければならない。何こなれば皮膚の表面の粗糙（皮膚の荒れ）なる場合は或は全身の抵抗力が減衰せる時であり或は皮膚夫れ自身の榮養障害があつて皮膚が脆弱であつて容易に種々の機械的障害に對して損傷し易く萬一あやまれば容易にこの創面より病原菌が侵入すべく以て局所の皮膚の化膿等はもこより、時に全身の疾患を惹起するを促進するものである。

皮膚の表面の粗糙なるを放任するは斯の如く危險があるが故に最も注意すべきである。况んや荒れ肌は特に美容上多くの人の嫌惡するものであるに於てをやである。

今一般に使用せらるる化粧用のクリームに就て考ふるにその目的たるや種々ありこ雖も粗糙なる皮膚に對して之を恢復せしめ乃至之を防護するにあるが主なるものである。勿論粗糙なる皮膚に對する處置も醫治的には種々あるべし、然し乍ら吾人の日常家庭に於て最も容易に手に入り得べきは化粧用のクリームである。故に保健乃至美容上敍上の如く危險多き皮膚の粗糙が之により充分に防護し得るや否やは重要なる意義あるものである。

優良なクリームの皮膚に對する衛生學的効果

余等はクラブ美身クリームが如何に荒れた皮膚に効果をもたらすやを實驗的に研究した。卽ち荒れたる人間の皮膚に就て、務めて肉眼的に觀察し又之を寫眞に撮影し又皮膚細菌數を測定し置き夫より之に一定時日の間クラブ美身クリームを使用せしめ再び上記の檢査をなし此の前後兩回に於ける結果を比較考察したのである。此の成績によると種々の荒れたる皮膚もクラブ美身クリームの應用によつて其の粗糙に荒れたる表面を滑澤こし細菌數の上にも著しき減少をもたらすものであるここを確認し得た。敍上によつて見るもクラブ美身クリームは美容上は元より言ふ迄もなく一般保健上にも極めて有意義のものこいふ事が出來やう。（抄錄）

優良なる美身クリームの品質

一、優良なる美身クリームは全質均等の柔か味ある微細分子の集合より出來上つて居る。

二、優良なる美身クリームは刺戟性のない高尚な香氣を有して居つて使用後もよく其の芳香を保つ。

三、優良なる美身クリームは概して乾燥が遲く柔軟性を帶びて居る。

四、優良なる美身クリームは外氣の刺戟に侵され易い皮膚をよく保護する力を持つて居らねばならぬ。

五、水仕事や荒れ仕事をして手の荒れるのを防いでスベスベする力を持つて居らねばならぬ。

六、生來脂肪氣の少い人で皮膚がカサカサに成るのを滑澤柔軟ならしむる力を持つて居らねばならぬ。

七、不健康なる皮膚或は活氣の乏しい皮膚を健康ならしめて美化する力を持たねばならぬ。

八、日焼け、雪焼けを防ぐ力がなければならぬ。

九、殺菌消毒の力を持つて居らねばならぬ。

クラブ美身クリームの効果と其使用方法

クラブ美身クリームはクラブ本店工場の内外人技師が多年苦心研究の結果完成した唯一の衛生的美身料で優良な美身クリームとしての條件を完全に具備する最優良品でありますから四季を通じて何時にても御使用に適するのであります。

本品をクラブ洗粉カテイ石鹸クラブ石鹸等と共に御常用になれば皮膚の姿を保護し之に營養を與ふる効果が最も大でありますからヒビ、アカギレ、凍傷等に罹る憂ひがなく日々の洗面、入浴の後等にも皮膚を美しくスベスベこ滑らかにし白粉のツキを良くするのであります。又、特殊の成分により紫外光線を吸收して有効なエネルギーに代へ皮膚の日ヤケ雪ヤケを完全に豫防し更に皮膚に適當な濕度を與へてアレを防ぎ種々の障害を豫防する効果最も大であるこことは、醫學博士三内建治氏其他多數の專門大家の嚴密なる實驗によつても明かである如くアレ日ヤケ雪ヤケ止めとして眞に優良な日本唯一の衛生的美身クリームであります。

愛用者各位の御應募益々盛んな　クラブ美身クリームの大懸賞　締切が愈々近付いて參りました

クラブ本店では例年の通りアレ日ヤケ止めに一番よくきく日本唯一の衛生的美身料クラブ美身クリームに對する盛んな御愛顧に酬いるため賞金總額壹萬有余圓當選人員七萬三百名に上る三題共通の興味深い大懸賞募集を發表し白熱的御歡迎を受けつつあります。懸賞課題は次の三題で（一題丈けでも正解）極めて容易でありますから挨つて御應募を期待します。締切は昭和四年十二月卅一日限であります

（第一課題）

第一圖　中のアレ日ヤケ止は次の〇〇〇洗粉の〇〇の中の片假名三字と終の行のクラブクリームの間にある二つの口の中に夫々適當な漢字を入れると〇〇〇は有名な化粧品の名稱となり口口の中は日ヤケ止、アレ止に一番よくきく有名なクラブクリームの名前となりますが〇と口とは何でせうか

第一圖

一番よくきく
アレ日ヤケ止は
〇〇〇洗粉
本店謹製の
クラブ口口クリーム

（第二課題）

第二圖　の空字の中に各號順に上から下に鍵の答を書き入れて夫々適當な文字を入れて行くと日ヤケ止め、アレ止めに一番よく効く美身料の名前となります。何でせうか

第二圖

新クロスワードパヅルの鍵

1、[illegible]
2、[illegible]
3、[illegible]
4、[illegible]
5、[illegible]
6、[illegible]
7、[illegible]
8、[illegible]
9、[illegible]

9	8	7	6	5	4	3	2	1
キ	ホ	ト	ツ	美	ニ	カ	ク	サ
ラ	ス	イ	エ	料	人	キ	ブ	ラ

（第三課題）

第三圖　中〇印は名所舊跡です。今或人が汽車で甲地を出發して乙地に行くのですが途中これ等の名所を殘りなく見物して行きたいのです。けれども同じ道を二度通ることは絶對に出來ません。順序よく見物すると日ヤケ止アレ止に一番よくきく美身料の名が出來ます。何でせうか

第三圖

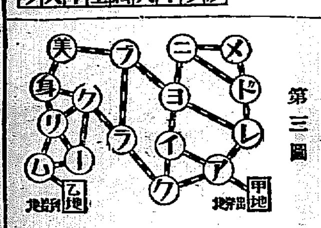

應募規定

解答用紙　日ヤケ止め、アレ止めに一番よくきくクラブ美身クリームの函中にある能書の裏面に前記の解答を御記入下さい。一人にて何通でも應募ができます（他の用紙でも差支へありません）

解答の書き方　答とあなたの住所氏名及クラブ美身クリームをお買求めになる販賣店の所と店名並に其値段を分り易く書いて下さい。

新聞名　この懸賞廣告を御覽になつた新聞名を御明記下さい。

解答送先　可成お近くの化粧品店へ御屆け下さい。不便な場合は開き封にして（二錢切手貼付の上）左記宛に御送り下さい。

大阪市浪速區水崎町
中山太陽堂
美身クリーム懸賞係宛

御注意……右の規定を必ずお守り下さい……規定以外の解答は無効になります。

◇全國の化粧品店々頭を飾るクラブ美身クリームのポスター◇

家賃三割の引下げ要求
大邱の朝鮮人借家人同盟 大會を開き決議す

大邱の家賃問題についてはさきに朝鮮人側借家人同盟において種々研究をこらしてゐたが各地に家賃問題が論議されてゐる折柄大邱でも或る家主が自發して値下げを斷行するものとしてゐた處最近に至り某家主の如きは家具修繕に託し家賃の値上げを斷行せんとしてゐるので憤起した同盟側では與論にうつたへるべく去る十三日午後七時から京町萬鏡館に幹部集合し協議の結果十五日午後朝鮮人側借家人大會を開催することとしそれぞれ案内状を發送し當日午後一時から萬鏡館において大會を開催した、集まるもの百余名におよび家賃平均三割引下げを要求するに決し、午後四時頃終了散會した、なほこの問題ではこの問題の解決をはかるまで臨時事務所を京町借興商店に置くことにした（大邱）

京町繁榮會 家賃引下げ協議

十四日午後七時から東門町出張所樓上で創立總會を開いた大邱京町繁榮會は總會終了後家賃値下問題について協議したがこの際他都市に比して大邱は高いから三割の引下げおよび敷金に利子一ケ月一割五分を附して貰ふことに家主側に交渉することに決定し交渉委員を選んでこれを委員に一任したが萬一家主が應じない時は借家人は毎月の家賃から三割と敷金の利子一割五分を差ひいたものを事務所に納めて置いて役員から徐ろに平和的解決をはかるべく交渉することになつた（大邱）

平壤の 借家人同盟 執行委員會

平壤借家人同盟では十三日午後七時から同會キリスト教青年會館で第一回執行委員會を開催し家賃値下げ問題の實行につき協議した結果同盟の規約に基づき常務委員の外六部を設け組織部は同盟加入者の増加に努め宣傳部は理由書を發表すると共に講演會および公演會を開催して輿論の喚起に努め調査部は借家人數およびその生活狀態の調査並に地主家主の態度を調査することになつたなほ家主に對する値下運動實行はまづ交渉からはじめることになり值下げ率は四割をもつて家賃二割五分引下げの交渉を行ひもしも家主においてこれに應ぜぬ場合は更に第二段の作戰をなし飽まで目的の貫徹を期することになつた（平壤）

平壤タクシー 合同説起る
今の儘では共倒れ 時節柄値上げも困難

あらうと考へられ合同の話が進みつつあるのである（平壤）

平壤府内の五十錢均一タクシーは最近何れも經營困難で過般來これが値上げ陳情なども行はれてゐるが警察當局の際としてこれも難色ありこの際大合同を行つてはいかんとの議が起こりつつある右について株式會社平壤自動車商會社長副島武次郎氏は語る

本年六月までは大同、スミス、平和、共成の四營業者であつたのが七月に五十錢タクシーが七營業者に許され内鮮林、キング第一、平安、東亞の五營業者の營業開始を見九、十兩月に亘つては前節の流れのお客様もありのであるが十一月頃の成績は到底タクの方が一日平均收入約十圓五十錢タクに到つては同收入八圓即ち同月中には自動車一臺に附き二百五十圓位の收入しか見られてゐないこの收入ではキハ々油代や運轉手の給料を拂へばなくなつてしまひ自動車代の償却、事故に對する償却など全く不能で一圓に値上げ方陳情してゐる有様であるが緊縮時代に當りこれをなさんとするは困難らしく而も四、五月又は九、十月の如き自動車の使用量の多い際は何とかなるが結氷期と盛夏期は使用量が極めて少く普通の月としても自分共の見る處では二十臺もあれば平壤府内のタクシー使用量に備ふるに充分であると考へる現在府内のタクシー臺數はその使用量の倍以上に上つてゐるのである斯くては遂に共倒れの外なく運轉手給を下げるとか種々無謀の競爭を行ふとかすれば必然事故の續發も見られまた失敗を見やうが城に於ては朝鮮後出にタクシーの整理を斷行されてゐるこの際これが合同をなし運轉手、事務員、電話等を減ずれば經費は相當節約されるし現在の如く個々の營業である場合は急行列車の發着の際の如きお客さんの方で馴染のタクシーを呼んでも出拂つてゐて他のタクシーを呼ばねばならず車角してゐる間に遅れて了ふなどいふことも合同會社の營業なら協力に依り全く無くなつて了ふであらうし更に平壤驛へタクシーが出るのは急行列車の着發時に限られてゐるそれ以外の汽車到着のお客様はタクシーの利用など甚だ容易でない有様であるが合同すれば驛には急行列車のつく際と雖も一臺位は出して置けやうし顧客側者共に有利で

釜山府議員 懇談會

釜山府の懇談會は十四日午後一時から府會議事堂において開催された釜山府協議會員懇談會は府病院問題に關する協議より府立病院問題に關する釜山の各代表者の協議… 山本榮吉△大池源二郎△藤野某…△羽田幸次△ 等の各議員が各種の問題に就き意見を交換して府立病院問題について協議したが依然として纏まりがつかず委員の外に委員會を開く事に決し相當議論を重ねた結果物は一段と危ぶまれて二時半頃過ぎ閉會となつた（釜山）

全州面議初 會議

全州面議會は選擧後最初の面議會を十三日午後二時より面事務所において開會された面長より議長に就き議事に入り…についての説明があり、次いで議長によつて新議員の議席決定一、議事に入る一、不動産處分に關する件二、戶別割賦課等級の件の二件について協議する處あつたが二案共異議なく可決午後五時四十分閉會した

鳥致院面議 初會議

鳥致院面では十四日午前十時から面協議會の初會議を開催した一般の議案のみで協議の上…を定め一番に…三番…四番…五番…六番…七番…

誤つて弟を 銃殺

…郡…面…里…で…十八日午後三時頃…弟…を…銃を…誤つて…がかかつた（鳥致院）

安東金剛專務着任

新任金剛山電鐵專務安藤又三郎氏は十三日午前十一時半着列車で來鐵…同日には多數の出迎へあり…本社に入り職員一同を集めて新任の挨拶をなし…の案内で各方面に新任の挨拶廻りをなした（鐵原）

黃海道の 白川で溫泉發見
今年內に工事を竣工し 明年一月一日から開場

黃海道白川郡白川面…里に…人…氏が多大の…を…投じ…尺を打ち込み…溫泉を湧出せしめ…を…し…

明瞭でレウマチス神經痛胃腸病婦人病皮膚病その他慢性諸病に效あるもの…の如く…

白川郡廳の所在地である…

組合の設立

…一株五圓…二千五百株…組合…一千圓…二千五百五十四圓…明年一月一日から一般に入浴せしむべき…

裡里から

◇大田總督に…

京城人士の

唯一の遊…

運命判斷

…

之等勝景地

…

公州圖書館落成

…

自動車料金 問題解決

新…釜山の圓タク營業者は…

地方人事

▲扶餘仁川府尹　新任挨拶のため十三日本府來訪
▲布村仁川郵便局長　同上
▲國川慶南道府尹　十四日家族同伴着任

志ら毛赤毛染

君が代

▼全國有名藥舗にあり

定價　粉製　四十錢　液製　小五十錢　大七十五錢

黑髮は女の生命

御婦人の容姿を引立てゝ麗しく見せる顔の肌に添ふ黑髮、それは如何に御婦人の容姿を引立て、麗しく、上品に化粧美を完全ならしむる物で御座いましょう
しら毛、赤毛、染、君が代は如何なるしらが、赤毛、くせ毛でも僅かに三十分で見惚れる程の黑髮となる黑毛染中の最高權威で御座います
御婦人の身嗜みとして君が代の常用をお奬め致します

東京　山吉商店

玄米入　ほうじ茶　高麗柳　京城觀水洞　水月堂　電光八〇六番

ノーシン　ノーシン!!　頭痛にノーシン!!!

急告
安價ナル包裝ヲ御利用下サイ
◎鑛石入麻袋
◎古セメント袋類 加工改造
平壤府警察署通江岸へ
新古鐵銅商 麻袋賣買　當所商店　電話一〇一三番

專賣特許　ハクキンカイロ
寢冷へ風引き
諸病の源、胃腸から全身を温めるハクキンの醫療的効果は血行を旺にし抵抗力を強め感冒を未然に防ぐ……
火を使はず安全に二十四時間温かく經濟にして永久使用出來る化學懷爐
大阪　矢沼登商會
各百貨店、藥店ニアリ

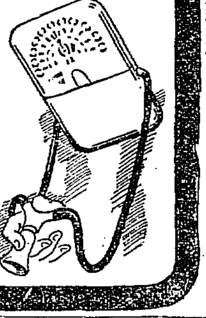

最もうまい　三矢ソース　料理を最も旨くす

小兒科　吉田醫院
診察　午前九時至午後三時
醫學博士　吉田得次
京城府黃金町一丁目四番地（京電前）　電話本局四八番

名產　扇印リンゴ
黃州林檎元祖　黃州果樹園　代表者　穗坂秀一
▽贈答品撰擇の要件は（一）健康保持に必要（二）美味にして榮養豐富（三）贈るに經濟的（四）貰つて家庭に喜ばれるもの
▽御贈答品には是非扇印リンゴを御用命願ひます
▽弊園は斯界の唯一權威として且つ最も安心して買へる園と皆様から御賞讃を得て居ります
京城　株式會社三越
釜山　釜山食糧品株式會社
黃州驛前　山口商店
平壤　桑田信助商店
鎭南浦　西村商店
江景　藤戶商店
裡里　山野商店
木浦　石山支店

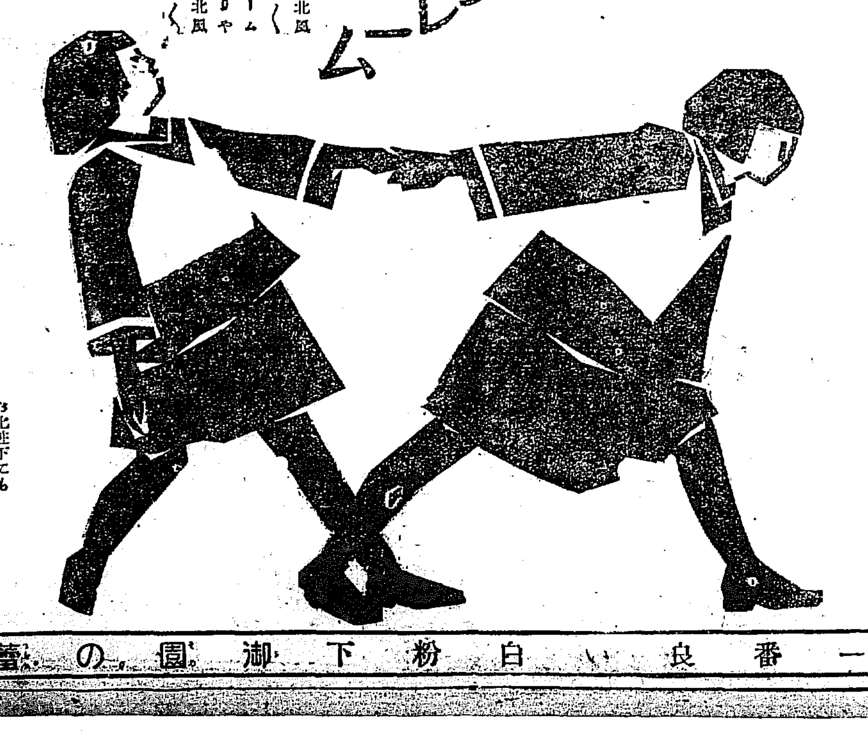

クレーム時代の
御園クレーム
ピューピュー北風
お肌はさらさら
御園クレーム
つけてゐりや
ピューピュー北風
お肌はすべすべ
お化粧下にも
髭剃のあとにも
いつも一等の品
818
一番良い白粉下　御園の蕾

不思議にヨクキク
登山・旅行に
ペルメル
打身・切傷・毒虫に一番
ゼヒ御試用下さい

國益捕鳥（極上絹糸製）
カスミ網
三間　三圓
五間　五圓
代引送料二十五錢
定價表進呈
漁具卸商　吉備商會
京城府永樂町二丁目
電本三一四番　振京四三三六番

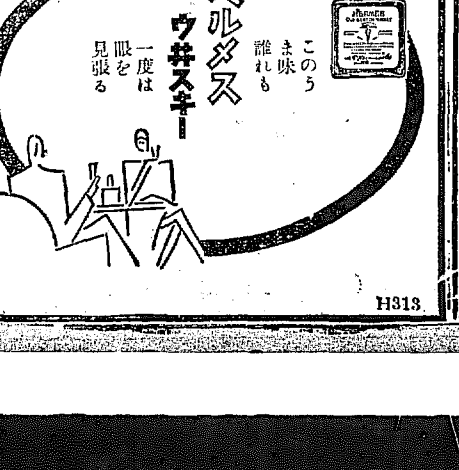

ヘルメス　ウヰスキー
このうまい味
誰れも一度は
眼を見張る
H313

森永ミルク
これならば
御安心が出來ます！
この一罐に是非愛兒を御託し下さい　キット強く元氣に肥ります。
M－10

維新秘録 井伊大老 (141)

松林伯知演 吉川保正畫

品川新宿の遊廓に居る虎屋定兵衛といふ遊女屋に有村次左衛門、關鐵之介、齋藤監物、蓮田市五郎、稲田重藏、佐野竹之介、大關和七郎、森五六郎の六人が三月二日に登樓致した翌日の三日は櫻田へ参つて井伊大老を討取ることにしてある又この日一同集合致す場所は芝の愛宕山今の放送局の所在地ところでこの六人の小説をちよいと申上げます先づ魁としては佐野竹之助のお話を致します佐野の祖先は武田家に仕へたものだとの事でその後水戸の家臣となつて代々二百石を賜つて居りました父を兵左衛門と申しこれは隠居致して床几廻りといふ役をかためる事にこれを床几廻りといふ、それは床几に腰を掛けてゐる、そこを警護する役これによつて床几廻りといふその兵左衛門の悴子と生れたが竹之助氣性激しく子供の内

左様でございます豊と遊び過ぎまして先刻から持て餘した山澤を失くしてしまひその上火事を出しまして村瀬ひとなりお城下へ参つて居りさんのお宅にすがりどうやら生きてをります』竹『それは不便な話ではないか』乞『ハイ大好物でございます』竹『然らば酒を飲ませてやる俺と一緒に行け』乞『それは〳〵有難い事で御一緒に参りませう』ノソ〳〵這出した竹之助『コレ〳〵其様は不思議な奴だナ足にはくべき草鞋を手にはいてゐるではないか』乞『左様でございます、わたくしは三年前から足が利きません様になりまして手に草鞋をつけては這つてをります』竹『それは不自由な話だナ時に其様な端にてはこの世に居るも面白いことはあるまい氣樂なく〳〵生き

てゐる甲斐もないそこでナ酒を飲ませる甘い物も食べさせてやる』乞『それは〳〵御奇特な事でござ

います』竹『その代り酒が御馳走に所望いたす品をくれろ』乞『ヘエどんなものが御入用でございますか』竹『其様の身體を買ふ、見受けた所骨太にて肉つきもよろしいズバリとやつたらさぞ愉快であらう先達俺は井州にて新刀を求めたがまだ試したことがない、其様を四つ二つにいたしてくれる』聞けば之れを聞くと驚いてスツクリと立上つてかけ出した、竹之助もびつくりした、蹇が駈け出すは珍しい

から踊つてゐた、十三歳の時であつた國元にて東照宮の祭禮があつた神輿が通る、それを人々は拝んでゐます、ドォーンと太鼓を打ち鳴らして、エー下にゐろ――と制止をかける竹之助は門前に立つて見てゐたそこへ徒士の者がバラ〳〵と來て徒『下にゐろッ、エイ下にゐぬか』肩を押した竹之助はカッと怒り、不禮なりこ奴と脇差を引拔いて斬りつけた、徒士の者は驚いてパッと後へ飛び下つたがその様子が頗るおかしい、若しい洒落があるもの竹之助の腕にお徒士は左の手に怪我をした、それを流石の者が寄つてやうやく取鎮め内聞にした、阿父さんからきびしく叱られたが氣性をなすことは出來ません、十六七になると腕はます〳〵出來てくるしからなると何ぞ切つて見たい、刀剣は竹藪へ入つて竹を切つたがこれでは興味がないと今度は町へ出て犬を切る一度に五頭も六頭も切る、犬は驚いたとても水戸の城下に這入れないと逃げてしまう、城下に犬が一匹もゐないこの上は乞食を切つて見やうと夜になると町を探してゐる、竹『コレ〳〵お乞食』乞『これは有難うございます一文いたゞかして下さいまし』竹『其様は何時の頃から乞食になつた』乞『わたくしは十年前からこの稼業に入りましてございます』竹『どういふ譯で乞食になつた商賣の末か』乞『

JODK プログラム

十二月十六日（月曜日）

午前一〇、三〇 氣象概況、各地天氣概況

同一一、〇〇 料理献立『湯豆腐』日用品値段

正午 時報、ニュース

午後〇、三〇 ラヂオ學校『日本歴史に現れた偉人のお話』一 京城商業學校 田中初夫

同一、一五 婦人講座（鮮語）『主婦の使命』（一）

同三、四五 ニュース、官報公示事項 金泰洛

同五、三〇 イングリッシュ、セイ・テイ・ベンネット

同六、〇〇 お話『近江聖人の幼年時代』 土居山洋

同六、三〇 南道雑唱 一、短歌 二、夢中歌 三、獄中歌 金草香

同七、一〇 ニュース、官報公示事項（鮮語）ニュース、官報公示事項

同七、二五 ラヂオ大學講座 第九講『朝鮮人参に就て』（一） 京城帝國大學醫學部教授 杉原徳行

同八、〇〇 テノール獨唱 一、吉丸一昌作『秋の夢』二、日本民謡『花の唄』三、八馬圭一作『箱根八里』四、山田耕作『大沖のかもめ』五、中山晋平作『出船の港』六、山田耕作『からたちの花』七、信州小唄『月小唄』八、梁田貞作『熱い涙』 （大阪）八馬圭一 ピアノ伴奏 ヨシダシンジ

同八、三五 宮薗節（東京）『小春治兵衛炬燵の段』 唄 宮薗千寿 三味線 宮薗千島

同九、〇〇 通俗講談（東京）『快男児』第一席 大島伯鶴

同九、三〇 翌日プログラム發表、氣象概況、各地天氣概況、ニュース、時報

將棋新手合（三）

於東京市日本橋區蠣殻町一ノ四 海老木將棋倶樂部

平手 先番 ▲五段 渡邊長次郎（東京） △六段 渡邊東一（東京）

（圖は六四銀迄の局面）

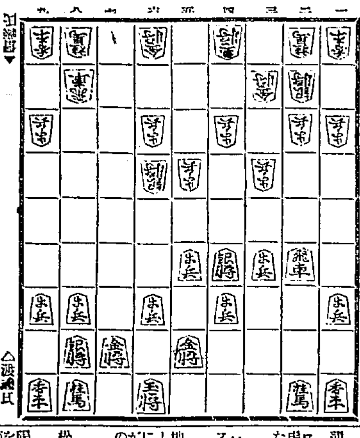

持駒 ▲渡邊氏 角歩歩 △渡邊氏

△七七銀 ▲二三銀 △六六銀 ▲四四銀 △一六歩 ▲五五歩

△同 歩 ▲七七歩 △同 桂 ▲七六歩 △六五桂 ▲同 銀

△同 銀 ▲七七歩成 △同 金 ▲八八玉 △六八金 ▲九九角成

（以下次號）

解説 木七段評（先手）七七銀と上るのは、玉將の懐を廣くする意味と中央に於いて強く爭ひを求める含みである

（後手）二二銀と上るのは、先手と同意味で中央の守りである。茲で四四角と打つて、次に七七角成と指す手もあるが少々過激の嫌いがあるのである

（先手）一六歩と突くのは、端攻めを狙ふのである

（後手）普通に受けては、先手に充分なる準備を整へられ攻勢を採られるので、五五歩と突き攻勢を開始したのである

（先手）同歩と、取るのは已むを得ない、茲で同銀と取ると敵に五五銀と交換をされて次に五七歩と打たれる筋が出來る

（後手）八八角打ちは、豫定の攻め手である

頭痛にノーシン

中央館 マキノキネマ

十二日ヨリ特別大興行 特選二大映畫斷然封切公開

獨逸デフ映畫會社超特作映畫 パウル・ルドツヒ・シュタイン氏監督作品 『オーバ・ゼ・ヒル』に主演したるメリー・カー夫人主演 母性愛高調劇

母 全八卷

實しき忍耐・痛ましき犠牲・を捧げつくして、而も一點の求むる所なき、至純にも似たる母性愛である

マキノプロダクション本年度超特作大時代劇 西南戰爭 全十八卷 平山蘆江氏原作 島鷲三氏監督作品

河津清三郎 谷崎十郎 荒木忍 櫻木梅子 南光明 市川米十郎 東郷久義 外マキノキネマオールスターキャスト

東亞倶樂部

十六日より堂々無雙大東亞が光榮ある三大巨篇の大陣容 陛下御大人二十三歳小學生徒十人 獨佛映畫の巨匠連を集めたる近來の逸品!

獨ウーファ社超特作 巨匠マルセル・レルビエ氏總指揮 ジャック・カトロン氏主演

大活劇 **アパッシュ**

大正館

十三日封切特別大興行 大正館

奇傑庄八

人生の裏路 六卷

浪花館

忘年特別大興行 初日十二日ヨリ

股旅草鞋 八卷

濕布に優る エキホス

（エキシカ・ホスピン）

エキホスを塗布すれば、局所の血液循環を佳良にし、充血・疼痛を輕減し、腫脹を去り、滲出液を吸收す。濕布の如く手數を要せず一回の塗布にて十二―二十四時間に亘り効力を持續す。

肺炎、咽喉カタル、肋膜炎
氣管枝カタル、扁桃腺炎
神經痛、ロイマチス、腰痛

その他すべての炎症疾患に用ひて、濕布より遙に優れたる消炎・鎭痛効果を收む。

價格 一〇〇瓦（四十五錢） 二五〇瓦（九十錢） 五〇〇瓦（一圓五十錢） 二〇〇〇瓦（四圓五十錢）

株式會社 武田長兵衛商店 大阪市東區道修町

株式會社 鹽野義商店 大阪市東區道修町

29―K. 9

木枯が……

美しいお肌を荒さうと吹きすさぶ頃……

これがあるから御安心！あなたの味方ヘチマコロン!!

寒い風に荒れるお肌をいつも美しく保ちキメを細かに艶をよくし白粉のときよい

へちまの水から發明した化粧水

ヘチマコロン

定價 大瓶 五十錢 小瓶 三十錢 新型 四十五錢

本舗 天野源七 東京日本橋區馬喰町

C16

辰馬汽船仁川出帆

海陽丸 十二月十八日 阪神、芝浦
勝山丸 十二月廿二日
天長丸 十二月二十日
大新丸 十二月廿六日
北辰丸 十二月十六日
豊春丸 十二月廿八日

仁川本町四丁目 仁川代理店 朝日組回漕部 專用電話 六二・九八番

森信汽船仁川出帆

江華線 安興線 延坪線 甕津線 海州線 長淵線 殷栗線 鎭南浦線（隔日往復・毎月往復）

森信汽船株式會社 仁川港町前 電話一六三番

大阪商船汽船出帆

神戸、大阪行（群山、木浦經由）
溫州丸 十二月十六日
嘉義丸 十二月十八日
天城丸 十二月廿一日
ひよどり丸 十二月廿六日
長崎、鹿児島行 十二月廿四日 前九時

內地各港出帆主要航路

嶋谷汽船仁川出帆

大連天津直行

高杉回漕部 仁川海岸町

仁川發

濟成丸 大成丸 長成丸 朝鮮丸 十二月

鎭南浦發

裏日本 北海道 樺太行

仁川發

京城代理店 仁川代理店 日鮮海運株式會社